# 盛京時報

民國六年　大正六年　陰曆七月初六日　八月廿三日

休刊　中日禮拜日ノ翌日大日祭

小冊(每冊銅元…角　每月九角)外埠半年五元全年九元五
告白刊例(一行五號字六字起碼登資…每日…刊費…)

發行人　佐藤善雄
編輯人　菊池貞二
印刷人　米田喜平
發行所　奉天西門外　盛京時報社　日電話三二番　中一六八號　振替口座大連壹七二五番
支局　大阪市北區堂島仲町壹丁目　盛京時報大阪支店

## 選論

### 喪亂罪言一

嗚呼民國搖搖於今已六年矣大海扁舟風雨猖狂前路茫茫憂喘曷似而所謂良法善政足以致富而圖強者究未知果何在也惟日見區分南北標榜門戶憑挾私見競逞手段一遇利害衝突兩不相容輒擁武力爲後盾借炮火以解決雖驅吾民於水深火熱之中陷國家於破碎滅亡之境苟利於己亦所弗恤殆夫今日且進而變本加厲禍亂相續諸將獨立之取消未及匝旬而亡清之復辟乘機僭竊復辟聲中之餘音猶繞耳鼓而海軍之獨立接踵見告他如粵桂自主早已宣言西南風雲日趨險惡環顧域中周覽政局幾無一不現陰森之氣杌隉之象苟身當衝要者不即返躬內省翻然改計則刹那刹那決裂難免後此變局豈忍勝言嗚呼天乎立國六年喪亂頻仍何獨使我中國至於此極也

雖然吾儕獨不思其故乎夫國之所與立者法耳法者如人之骨幹彼人之生也具有耳目口鼻手足肢體之官能視其形狀固已成其爲人矣若無骨幹則直爲一塊血肉何能有所作爲哉又如屋之基礎彼屋之始也備有傑棟偉梁林立山積之材料經之營之輒瞬固可以肯構肯堂矣若無基礎則不幾成爲空中樓閣又何屋廬之有哉夫然則乃一國之大而無健全之骨幹鞏固之基礎以維持之砥柱之則雖土廣民衆亦適成其爲野蠻部落而已尙何國家之足云尙何存在之必要是故立國之道其治雖千頭萬緒要不外以法爲總匯時無論古今地無分中央蓋未有能越之以圖存者而在此二十世紀文明昌發之時代法治主義更爲有國者所戰競惕厲萬不容荒棄之要圖豈僅不容荒棄若稍不周密即易惹野心家之破壞稍不審慎即易開未來之惡例而國本因之以搖動勢亦因以弱矣明乎此則吾國之擾攘頻年其故乃可得而言也

此次事變所以層出不窮者非因諸將之獨立有以啓其端耶諸將之所以悍然出此者非以國會不良制憲不公爲藉口耶夫國會份子複雜固無容諱制憲近於束縛容或有之吾民忠言警告多所督責愛國之心人所同具乃勞諸將越俎聯名請願請願不遂繼以兵諫顧吾民不敏殊弗敢承如其激於熱忱則不妨委婉將事開誠相商法律事實果不相悖儘多匡正之餘地若必於極端稱兵要挾則已蹈干政之嫌開禍亂之門而貽後此以無窮之憂也果也獨立取消驚魂未定復辟之謠霹靂實現彼王張復辟者既不行之於先復不緩之於後而獨乘此時機悍然決行者何也則以國會已經解散約法失其效力故耳(未完)

## 世界奇觀

(印度之護送彩輿)

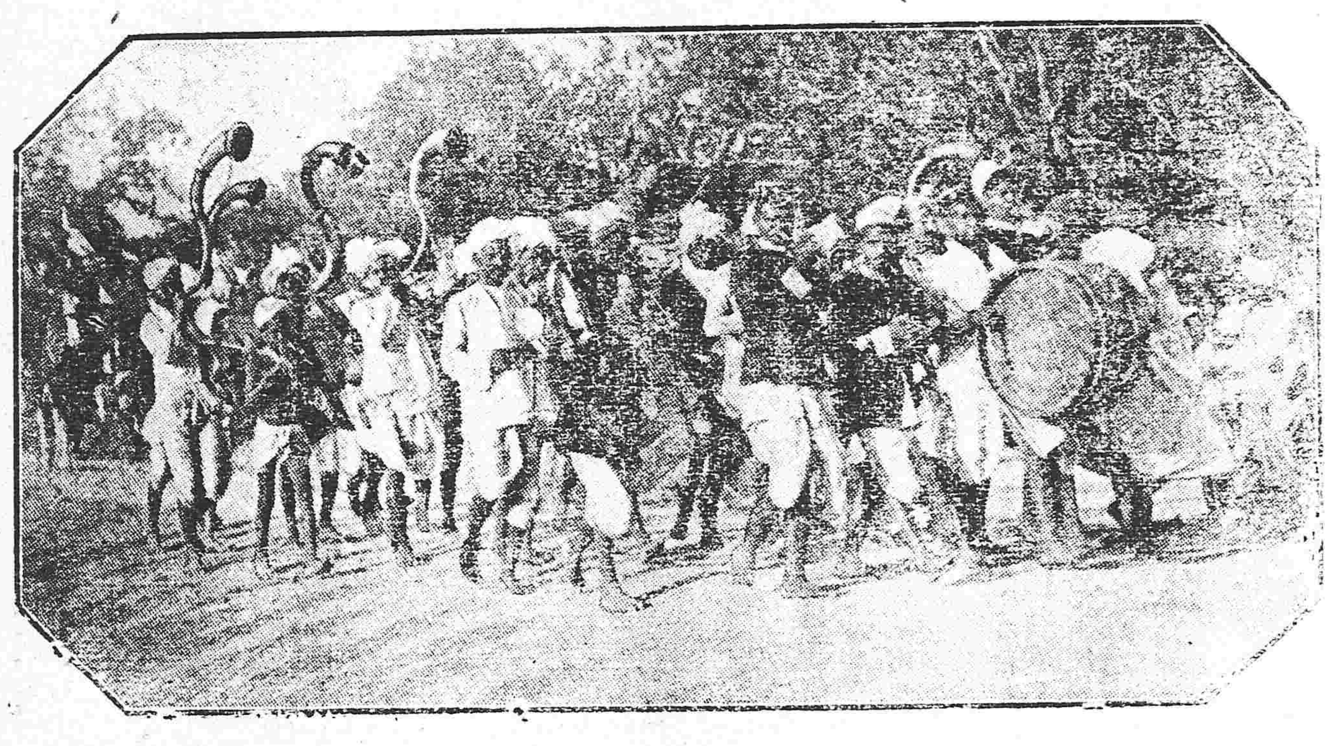

## 雜　錄

### 德人改建共和之運動(續)

▲務剷除武力主義　▲北京政府聽者

近來德國憲政改良之說其聲須知此之執政界人每自覺陷於窮蹙之地即照例提出此等說詞以餌人民此固彼等之慣技也(譯者曰可謂吾國執政者寫照)德之貴族向來竊佔普魯士選擧權藉以控制全國又把持陸海軍藉以控制皇帝此等權利彼等豈肯輕易拋棄政治社會經濟各方面貴族無不處優越地位欲彼等讓棄此等特權豈有不猛烈奮鬭者哉而奮鬭之武器彼等祇知一物即暴力是已彼等心目中祇有階級制度不但秘藏於心且公言於口蓋彼等明知階級制度一蹶即彼等之萬事皆去也德國人民雖平極牯固具一種強固之民治精神確亦見諸行爲從前已有明證此乃握權者所深知而深防之也」科脫勤氏又言關於自由之運動業已在德國境內從事進行運動主要機關之一係一種四頁之小冊名曰(眞言)在瑞士印刷大批潛運入德境此印刷物之面積祇長八寸濶六寸然德人對於帝國現狀之思想已於此小冊內闡發無遺矣又曰除(眞言)之外尙有種種運動文字在國內散布或秘密輸送或用飛機由空中拋落此等活動之結果必能漸漸崩摧階級制度之堅壘也據旅行德國之人言共和運動蔓延甚迅聞有男子婦女因散布小冊而被捕者在東方戰地之德兵數十萬人與俄之革軍接觸互相交換意見故吾人有種種理由可信德之軍隊與平民終有一日揭反抗專制當局之旗祇須事機成熟且知在美國有一種強國運動爲彼等之矛盾而環德之各國亦事事在促自由之降臨則彼等驟然起矣是故在美國之美籍德人之態度與此事大有關係有一般人對美籍德人輒妄相疑忌毀其信用致此等德人本天然表同情於美人者轉而隱然予助力於凱塞及德之貴族此則須彼輩之覺悟也謂美籍德人應一念自身之來歷須知當一千八百四十八年革命失敗之後德國優秀子孫被驅來美者數千人當偉思麥秉政時凡男子婦女抱社會黨思想者俾輒以一類視之其時因在政治上社會上經濟上不容於祖國遁而至美者又數百萬人今之在美德人皆此輩之子孫昆弟耳故德意志共和國之產生美籍德人必竭誠歡迎之盡力替助之今(德意志共和國之友)之目的即在設法團結美籍德人組織彼等之勢力以之贊助祖國之共和分之俾得達共同之目的也(德意志共和國之友)之運動直至今年五月下旬始行發軔然發起人所得熱誠贊助之請願已經甚多一八四八年之革命與彼等之子弟以及各項行業之男子婦女皆來書自認贊助(德意志共和國之友)極願以此等愛自由之德產人民之名義對國內德人而發言必將竭其所能以匡助在祖國之共和運動必效法俄國之同樣團体以彼等所造福於俄之自由者造福於吾德之自由且散布小冊及一種定期印刷物幷時時行公衆集會以喚起在美德人之注意吾人將於數星期內在美刊行一種雜誌每月一回名曰(德意志共和國)在一時期內之經費已經募集此後捐款可望繼續不竭此雜誌將以英文撰刊因美籍之德人如有至此時猶尙不學英語者必固執不化即以德語勸導之亦必無益也但亦有心理上天然不學英語者則必居少數耳總之吾人所擧之有一大事特因逃羅亨索倫朝之壓制而來美洲之德人及其子若孫之匡助吾人既得此間精神上之助力即當盡力設法促進運動於本國其方法如何今日尙可論也至於德國武力制度之必倒殆無疑義德人束縛於專制之下已歷數世若不脫之羈勒將人人努力以赴之自大戰開始以來世界之情形爲吾人所期計畫之正當理由而德之當局且以潛航之綫得勝利欺罔吾民然吾人受欺過久今已洞燭事情之眞相矣此項運動現在美國大都會逐漸傳布其勢力已有根據之大城鎭不下二三十處亦可見其進行之一斑已

### 一枕黃粱(一)

幻情短篇　(牛褒投稿)

日長著源。悶坐攸齋。消夏無方。抛書欲睡。一刹那間。恍惚迷離。頓予長氏名山大川之志。匆匆就道。僕僕征塵。日暮途窮。問津無路。遙見蓬蒿迎面。毛髮森寒。隱約燈火熒熒。數椽茅屋。時余困甚。思求暫憩。乃就視之。有傖頭一。鵠立門外。狀類司閽者然。目逆而詢之曰。客何往乎。余答曰。欲風遠遊。藉飽眼福。惜精神疲乏。悵悵然莫知所之矣。傖頭喟然曰。東經四十五度有鬼域焉。如肯稍待。翌晨當與偕往。余諾謝之。遂暫入共宿。北窗高臥。鼾睡無驚。俄而傖頭呼曰至矣。余方詫訝。擧目四顧。果然別有天地。非復人間矣。未幾而闖入酒店。傖與共飮。酒年酣。肆意遨遊。則見商賈屯集。車馬交馳。形形色色。目爲之眩。但其人鬼頭鬼腦。陽弱陰強。互相操作。亦大與坦白者。相背馳也。正疑間。則一官者。高車駟馬。仆從如雲。欲細審之。乃行踪迅速。轔々聲已掠耳而過。傖曰。此鬼頭也。余詢何事。傖云。鬼頭者。管轄鬼域。居鬼府。辦鬼事。食鬼食。衣鬼衣。妻鬼妻。子鬼子。說鬼話。使鬼僕。凡所事事。靡不以鬼名之。以其爲鬼域中之大王故。傖追津津樂道。余亦聊入腦海。傖行亦行。傖止亦止矣。旋余觸奇心倦。促傖頭返。覓行就飮。乘間質疑。傖頭曰。鬼域之下。不可久居。舉凡司度支。管戍衛。掌教務。理外交者。悉以鬼技相向。攘爭媚鬼頭頭鬼。亦以鬼技之優劣。黜陟鬼僕。鬼僕展轉仿行。變本加厲。如閻王爺不嫌鬼瘦之語。苛刻行之。待期假以考成。其內容之泯棼淩亂。雖最精之算學家。最優之速記生。亦難筆其眞相。充其流弊。莫可究詰。如日中所遇之流。口吹短笛者。煙鬼也。酗酒謾罵者。醉鬼也。詩籌逐臭。倚翠偎紅者。色鬼也。持籌握算。權母核子者。金錢鬼也。終日奔走。出入權門者。勢利鬼也。若夫餓鬼則入飯店而飽餐。饞鬼則過屠門而大嚼。卑之無甚高論矣。總之一場鬼混。無非以鬼頭之好惡爲好惡。鬼頭之得失爲得失。故不惜爭權弄柄。顚是倒非。不同爲鬼門關之流落而不已。正擬再行以窮究竟。乃捉狹子近前呼之曰。一枕黃粱。猶未熟耶。遂呼起就案。拉雜記之。工拙不顧也。哈哈。

資本金四千八百萬圓
積立金貳千壹百三拾萬圓
橫濱正金銀行奉天支店
奉天城內四平街
電話　日一一番　日一二番　中四七一號　日客用五三七番
總行　日本橫濱
支店　神戶　東京　長崎　大阪　倫敦　里昂　紐育　香港　孟買　西德尼　布哇　哈爾濱　香港　上海　長春　新嘉坡　安東　北京　大連　旅順　營口　遼陽　天津　鐵嶺　漢口　濟南

滿鐵定期船大連出帆廣告
榊丸　每星期二(正午)(三四〇二噸)(由上海復航時寄港青島)上海直行
神戶丸　每星期五(正午)(二九二三噸)(由上海直航大連)上海直行
▲本會務所及在營口遼陽奉天鐵嶺長春各站均可發賣聯絡船車票
▲兩店船現均設有無線電以期傳達汎信速而謀乘客之便利
▲發船乘船票時間於埠頭事務所迄開船之日午前十一時四十分於荷客取
▲及事迄同日午前十一時二十分
泰平丸　(三二九四噸)(九月上旬)　青島香港行
神王丸　(二二〇〇噸)(八月下旬)　香港直航
按照運貨物之數或經由芝罘、青島、威海衛、或者能所改日則概難欲定
南滿洲鐵道株式會社　大連埠頭事務所

日本郵船會社滬船廣告　由大連埠頭起
三河丸　廿八日(陰曆七月十一日)門司神戶橫濱
相模丸　三十日(陰曆七月十三日)太沽牛莊行
相模丸　九月八日(陰曆七月二十二日)門司神戶橫濱行
乘船票由本出張所自賣如有坐客請至本所購買
日本郵船會社代理店　三井洋行大連支店　電話(四六〇)(二一〇)

吉長鐵路管理局招商投標承辦材料廣告
本路局現須招商投標承辦機車鍋爐管(鋼質)圓徑二寸長十二尺四寸者五百條圓徑一寸四分之三長十三尺六寸者三百條車底彈簧(鋼質)五百個高六寸半外徑五寸又四分之三裏徑二寸又四分之一與京奉車底彈簧同式以上品質須精良堅固耐用限於民國六年十一月三十日一律在長春交貨關稅運費即包括貨價之內如有妥寔商號願承辦一種或二種者於本年八月二十九日以前到本路局投標遠埠各商得用函電代投準於本年八月三十日在本路局當衆開標此告

採煉礦物與鑑定礦物
公司採煉鐵鑛現已開辦所聘技師極有經驗凡有熱心鑛務欲鑑定鑛質化驗成分者請至本公司接洽特此布告
鞍山鐵礦振興無限公司　奉天行政公署街前胡同路西

# 東亞之近情

北京專電

## ●租貸德奧在華物品須政府允許

外交部本日(二十一日)照會駐京各國公使謂凡在華德奧輪船之租貸及買賣契約非經政府之允許則不能認爲有效

## ●提前借欵日內交付

一千萬元提前借欵案現經議妥成立聞四國銀行團日內當向北京政府如數交付

## ●吉長鐵路借欵已妥

吉長鉄路借欵問題業經一切妥貼僅待簽押耳現聞滿鉄理事龍居賴三氏隨同岩永秘書於二十日由東京起程來華大約於二十六日抵京然後與中國委員會同簽訂矣並聞該借欵案除期限稍行減縮外並無變更

## ●大借欵正在進行

大借欵問題一時稍形停頓然近來復活現下正在節節進行之際

上海專電

## ●續聘賀博士一年

中國政府政治顧問有賀博士聘用期滿在即然政府因待乎該博士學助者甚多刻已決定續聘一年

## ●李督軍進城確息

新任江蘇督軍李純於二十日抵寧已誌昨電惟入城時間稍有錯誤茲據後電確息云李純於二十日午前四鐘時安抵下關五鐘時入城矣

漢口專電

## ●王占元亦甘心一逞

▲雖認武力解決 ▲勝負恐未可知

北京政府電詢湖北王督軍以對付滇貴辦法王督軍特於十九日開軍事會議認眞研究旋即決定除武力解決無他項良策據情電覆政府

聞駐紮武昌陸軍第二師長王錦喬(譯音)請願親率勁旅入蜀討伐滇黔兩軍

## ●周道剛亦擬抗吳光新入川

據川中消息署理四川督軍周道剛擬與熊克武互相聯絡蟠踞硅石縣抗拒吳光新入川

## ●工部局何故不能免去德人

駐漢德國領事館及德國銀行現經由中國官憲接收然德租界工部局尚有德人數名照常辦事中國似有不能免去彼等之職者

## ●取締撤退德人未決定

撤退各地之德人亦均集德租界官憲應如何取締迄未決定

東京專電

## ●俄官憲嚴緝慘殺案兇犯

日本久原鑛業公司員在西比利亞尼哥轄烏蘇喀埠爲劇盜所慘戕已詳昨電聞俄國官憲對于此項戕案頗深抱歉現派軍隊嚴緝兇犯

## ●池袋氏救濟貨幣之表示

據日本造幣局長池袋氏云近來銀價奇昂異常是以奸商圖利將補助貨幣陸續毀鑄其數額現已達二千萬圓之多應如何設法防止外發行補助紙幣並禁輸銀塊恐他無良策當軸現下正在研究之際

## ●小河博士任感化院院長

日本國立感化院官制本日(二十日)公佈政府以法學博士小河滋次郎氏任爲該院院長

# 歐洲大動亂

東京來電

## ●德軍死傷之數

自開戰以來德軍死傷總額計達四百五十餘萬人之多就中七月間陣歿者計九萬零零二十一人

## ●法軍擊敗德軍於七零高地

德國巴瓦利亞禁衛軍攻擊七零高地被法軍所擊敗潰竄而退此役也法軍擒獲德兵多數及巨砲十尊

## ●普魯西亞陸軍省發生內訌

普魯西亞陸軍省內似有一種內訌風潮發生戰務局局長克魯耶哥爾將軍出爲師長

# 大總統令

(八月二十日)

## ▲大總統令

命任楊熊祥爲國務院參議此令

全國水利局副總裁潘復另有任用著即免職此令

調任許士熊爲全國水利局副總裁此令

財政總長梁啓超呈官硝總廠廠長□濵應請免職另候委任張瓊准免本職此令

財政總長梁啓超呈請任命朱耀試署官硝總廠廠長應照准此令

司法總長林長民呈請任命吳坪全署察哈爾都統署審判處附設地方庭審理員應照准此令

蒙藏院總裁貢桑諾爾布呈請任命寶喜爲翁牛特右旗協理臺吉色旺多爾濟爲鄂爾多斯右翼後旗協理台吉應照准此令

楊裕三給予三等文虎章此令

# 公電

## ●爲劉存厚辯駁之通電

▲咄咄怪事 ▲袒劉者多

南京大總統天津段總理各省督軍省長各法團各報館右鑒霜閱報載越威將軍羅佩金定日通電揭四川警察處長雷飽由成都脫險行抵顛陽報告內稱川軍對于滇黔湘三省人員不問情由概饒行搶等語查此次戰事方殷之際旅川客籍曾經劉軍長飭令城區司令暨警察廳迭布嚴令保護黔軍出省去後又復嚴禁搜索黔人寓所並無虐待亦無不問情由概行搶斃之事雷氏六號離省自係得諸傳聞未免失實特電聲明且川滇黔湘犬牙相錯各省互有流寓人民萬一因此挑發惡感後患何堪設想合并奉聞務祈察川省會□□□□□□郭憲章馬獻驥鄧潛丁體晉鄒國元梅馥羹周誠向求肅宜元□□鄒麒等叩敬印

# 專件

## 彙錄各國照覆之原文

我國對德奧宣戰後同時即通告駐京各國公使請其轉達本國政府各使現已先後照覆措詞雖不盡同而其聲明贊助我國在國際上享有大國之地位及優待則各國一致茲將日美義法葡比俄八國照覆之原文彙錄于下亦以見我國之參戰實爲協商國及美國所一致歡迎也

▲日本林公使照會(十四日)爲照會事接准本月十四日照會內開(此下引我國照會原文)等因業已閱悉本公使當將照開各節逐一電達本國政府同時確信本國政府于此際使兩國之友好關係益加敦厚緊密幸賴以相互之協助斡旋盡力俾貴國得享有國際上大國所有之地位與尊敬相應照復查照可也須至照會者

▲英國艾署使照會(十四日)爲照會事准本日文稱(以下引我國照會原文)等因茲已遵照所請將貴政府重要之決議詳報本國政府而本國政府必樂聞斯舉及深可欽佩此舉之理由無可疑也尤望因此我兩國更形敦睦時代發生之點茲特聲明本國政府欣願趁此機會將友誼及連帶責任並協助之處特向中國政府確實表明日必盡力贊助中國在國際上享得大國常有之地位及其優待也須至照會者

▲美國芮公使照會(十四日)爲照會事准貴總長本日來照內稱本國政府宣告自八月十四日上午十時起與德奧兩國同時入于戰爭之狀態等因本國政府欣願趁此機會將友誼及連帶責任並協助之處特向中國政府確實表明自必盡力贊助中國在國際上享得大國常有之地位及其優待相應照復貴總長查照可也須至照會者

▲義國阿公使照會(十四日)爲照復事本月十四日接准照稱中國政府自八月十四日上午十時起與德奧兩國入于戰爭之狀態等因本公使接閱之下茲行表明本國政府欣願趁此機會將友誼及連帶責任並協助之處特向中國政府確實表明必自盡力贊助中國在國際上享得大國常有之地位及其優待特此詳知貴部所有以上照會各等情業經查照轉達本國政府相應照復云云

▲法國康公使照會(十五日)爲照會事本月十四日接准貴總長來照內稱自中華民國六年八月十四日起與德奧兩國同時入於戰爭之狀態等因前來本公使當即將前因速爲轉達本國政府去後茲本國政府欣願趁此機會將友誼及連帶責任並協助之處特向中國政府確實表明自必盡力贊助中國在國際上享得大國常有之地位及其優待也須至照會者

▲葡國符公使照會(十五日)爲照覆事接准照稱自中華民國六年八月十四日起與德奧兩國同時入於戰爭之狀態等因前來本公使當將前因速爲轉達本國政府去後茲本國政府欣願趁此機會將友誼及連帶責任並協助之處特向中國政府確實表明自必盡力贊助中國在國際上享得大國當有之地位及其優待也相應照復貴總長查照爲荷須至照會者

▲比國麥公使照會(十六日)爲照復事接准本月十四日貴總長來文內開(以下引我國照會原文)等情前來于接讀貴總長緊要來文之下本大臣冒敢確實表達以此次貴國政府所決定者能使中比兩國自久向有邦交之感情融洽上及友誼敦睦上益行漲生極特別之價值本大臣並以特懷滿足之欣忱議會貴總長以本國政府欣願趁此機會將友誼及連帶責任並協助之處特向中國政府確實表明自必盡力贊助中國在國際上享有大國之地位及其優待須至照會者

▲俄國庫公使照會(十六日)爲照復事本月十四日接准來照以中國政府宣告與德奧兩國同時入于戰爭之狀態並請轉達本國政府等情前來本爵公使當經轉達諒本國政府欣願趁此機會向中國政府將友誼及連帶責任並協助之意確實表明自必盡力贊助中國于國際團體之中占得大國當有之地位暨享此地位之優待蓋無疑義相應照復貴總長查照可也須至照復者

## 奉天全省清鄉章程(續)

第十條 保衛團以守望相助互相保衛防禦盜賊清查戶口爲職□不得干預地方他事遇警時依本條例第十四條及前條規定行之均須服從命令不得規避抗違設有逾越範圍違章滋擾等事准地方警察報請總監督核辦其有非常變故及現行犯並得逮捕

第十一條 依本條例第十五條規定分期教練準用一二七八十一十二等月農暇時舉辦每日以二小時爲限或用散在法或用集合法由總團定之每屆年終十二月一日後二十日前由總監督定期會操一次擇適中地點將全縣各團調齊校閱操法講演保衛團條章並先期分報道尹及巡按使派員點驗

第十二條 保衛團各項槍械依本條例第十六條規定一律編號烙印並按照此次頒發各屬保衛團執用槍彈取締保存章程及四柱表式辦理

第十三條 保衛團緝匪獎賞分欵列左

一有與本條例第十八條第一項事實相符者除已有懸賞可領不另給獎外由保衛團經費項下每賊一名獎洋五十元如係亂黨致與有礙地方秩序治安者獎賞臨時另定之

二有與本條例第十八條第二項事實相符者由保衛團經費項下每名獎給洋三十元

三有與本條例第十八條第四項事實相符者每名獎給洋二十圓如由本團自行擒獲附本團應領獎洋外其協緝之團每名獎給洋十圓如係會同擒獲者各給獎洋十圓

按上三款均應依本條例第十九條規定詳由巡按使批准給獎並得易給獎勵品

四有與本條例第十八條第三項事實成績相合者由總監督詳道尹轉報巡按使查核分別給獎如調查成績優美依條例第二十一條咨部核獎

五有與本條例第十八條第五項事實相符者依本條例第二十條規定由總監督暫照預警緝匪傷亡給郵成案團丁給予郵金百□職員按照階級依次遞加五十元現因經費支絀作爲暫行辦法俟將來籌有的欵仍按照警察官吏郵賞章程辦理

第十四條 依本條例第二十二條規定擬訂懲罰細目分欵列左

一有與本條例第二十二條第一項事實相符者照本細則第八條第六欵前半規定辦理二有與本條例第二十二條第三第四項事實相合者依本條例第二十三條規定由總監督查核情節分別記過撤革如情節較重涉及刑事範圍者詳報巡按使嚴辦

第十五條 依本條例第二十四條規定保衛團各職員均係名譽職現定酌給薪津團總每月不得過二十元餘視經費盈絀由總監督擬定詳由道尹轉報巡按使查核

第十六條 保衛團經費依本條例第二十五條就地籌欵仍就預警籌定五厘□費作爲專欵如不敷支配准將看青地糧並照預警辦法凡無丁可出之戶酌抽養丁費或就地向有一切無害公益之雜費化私爲公充作經費其某項提收若干以及各項如何支配由總監督核定詳由道尹轉報巡按使核准仍按本條例第二十六條規定按月造具表冊(冊式列後)轉詳核查

籌欵辦法

(甲)由正警欵內劃出之五厘經費

(乙)看青地糧易收銀元按奉省看青地糧習慣法有每地一日年出糧四五升者亦有改收銀元者此□看青事宜即責成保衛團辦理如此外實無開欵可籌或所籌之欵不敷支配時准將看青地糧費化私爲公一律改收小銀元但每地一畝每年收費至多不得過四分若以日計每日統按六畝計算

(丙)養丁費查奉省原辦預警章程凡有產業之僧道寺院及民戶舖商無壯丁可出者應出養丁費現改爲養丁費計定等則數目列左

(子)財產估值一萬圓者爲上等每月三圓超過一萬圓者依次遞增

(丑)財產估值七千元以上者爲上中等每月二元五角

(寅)財產估值五千元以上者爲中等每月二元

(卯)財產估值三千元以上者爲中下等每月一元五角

(辰)財產估值一千元以上者爲下等每月一圓

其財產不及一千圓者免抽

第十七條 本細則如有疏漏或窒礙難行之處由巡按使隨時修正咨部

第十八條 本細則自呈明公布日施行

南滿鐵路公司奉天市內營業所

載歌載舞 宴爾新婚
之子于歸 百兩盈門
世間兒女子 孰不羡此樂
稟質纖弱者 深閨空抑欝
欝莫欝莫有吾
藥到病除之

# 中将湯在

主治効能
○中將湯善治子宮各病
○中將湯善治月經各病
○月經妄行服中將湯立愈
○經來腹痛服中將湯最効
○十七八歲未經月經者最妙
○月經愆期非中將湯不効
○倒經能使血脉歸正
○白帶赤帶非中將湯不治
○豫服中將湯可免小產
○產前產後中將湯不可少
○孕婦服中將湯能養血保胎
○中將湯常服易孕得子
○中將湯有固本養精之功
○中將湯能治憂欝病

| 藥 | 價 |
|---|---|
| 四天份 | 四角五分 |
| 一禮拜 | 七角五分 |
| 二禮拜 | 一元四角 |
| 四禮拜 | 二元五角 |

本舖 日本東京・大阪
津村順天堂大老藥房虔修
■各地藥房並廣貨店均有代售

# 老福順堂

北京農工商部註册
北京內務部化驗立案
北京物產品評會給予獎憑
赴美國巴拿馬賽會展覽會
業經審查評定給予獎憑
京師警察廳化驗立案

奉天巡按使立案
奉天衛生醫院化驗
奉天警察廳立案發給告示
奉天勸業道立案發給告示
奉天總商會咨行各地保護
奉天醫學研究所考驗立案

**治咳嗽丸藥** 專治肺化痰止嗽定喘無論感冒虛勞諸咳均效每副八角十副六元

**清胃化積丸** 專治胃脘疼痛膨悶脹飽諸般積聚氣滯胃弱便秘每副六角十副五元

**蔘茸百補丸** 專能興陽種子健胃强身治男婦血虛氣衰等症大匣五元小匣二元五

**蔘茸酒藥精** 專治風寒濕症如左癱右瘓口眼歪邪以及筋骨木疼等症每瓶價一元

**虎骨熊油膏** 專治風寒積聚四肢麻木腰背疼困肚腹疼痛等症大張六角小張三角

**寗坤至寶丸** 專治癥瘕痞塊赤白帶下氣血兩虧月經失調胎前產後等症每匣二元

**癬疥一掃光** 專擦癬疥無論粒爆皮或腫或痒擦之不拘輕重脫皮即愈每盒四角

**立止牙疼水** 專治牙疼一經擦用疼痛立止決不再犯並永保牙齒堅固每瓶價五角

**內服脚氣丸** 專治多年脚氣或痛或痒或起泡或浮腫以及滲水爆皮為液每瓶五角

**外擦脚氣水** 與脚氣丸有同一之效如內服外擦表裏兼施則功效尤速每瓶六角

**瘡毒藥膏** 專塗諸般瘡癰論已潰未潰流膿滲水一經塗用立見功效每盒四角

**香丹** 功能避瘟神疫效兼順氣消毒甜涼適口芳香宜人大包一角小包五分

**梅毒丸** 專能清血搜毒以精良之藥絕梅毒之源有濟於病無害於人每包六角

**淋濁丸** 專治流行淋濁積熱淋濁虛寒淋濁以及風火砂石諸淋每包定價五角

**治痢丸** 專治赤白痢疾飲食不慎消化之功大腸發炎下赤痢白痢每包四角

**治痔散** 專治痔瘡無論內痔外痔血痔膿痔或疼痛或腫痒塗之立效每瓶一元

**殺蟲散** 專能殺害體內各種寄生蟲老幼均效並無損傷臟腑之虞每包一角五

**祛痰散** 能豁痰凡痰咯不出者可使之出能化痰凡痰多者可使之少每瓶五角

**清血消毒丸** 有滯血之功兼治毒之效藥物精良可為各種瘡毒之內服藥每包四角

**通明眼葯** 專治目疾內外障翳努肉攀睛氣火眼邊赤痒大瓶五角小瓶二角

本藥房總號開設奉天省大南關

# 南船北馬

## 行旅必携要藥

凡群衆擠擁之處無數疫菌圍繞身邊有稍不愼卽乘隙而入

出遊行旅 上船搭車
群衆齊擁 腹痛吐瀉
猝中昏倒 時令疫疾

等時諸君預須帶用排瘴防疫神藥仁丹一服驅逐病菌為要

## 警告

刻有奸商假冒商標模倣式樣頗多我仁丹必裝有森下博藥房字樣之藥包嚴封發售如有別種凡是假藥諸君賜購請留意仁丹商標並森下博藥房字樣等庶不為所欺矣

價目
試服包 大洋五分
小包仝 一角
裝一貼量
中包仝 二角五分
裝三貼量添呈藥盒
大包仝 五角
裝七貼量添呈藥盒

虔修老舖 日本 森下博大藥房

五

五金雜貨 焦炭硫黃黑鉛 肥料 代理水火保險
奉天十間房 日本電話
大連 本溪湖分行

## 東京專電

### ●日本將施民政於青島矣

日本政府擬在山東佔領地（青島及山東鐵路沿綫各地）設置民政署現下正在計劃中聞一俟交樞密院審議允准後大約自九月上旬起實行其民政長官一席現朝鮮總督府參事官秋山雅之助氏頗有希望

### ●石井赴美特使行蹤

據舊金山來電云日本石井特使一行游於沃瑟美狄幽谷賞翫勝景旋搭火車直赴美京華盛頓該特使一行所坐專車輪煥無匹建造時需費二十萬美元現在美政府支撥一萬五千圓以修飾火車經費其歡迎程度之豪奢可以概見矣

### ●日輪丸擊沈沒

日本郵船鳥羽被十六日從倫敦開往紐約偶遇德國潛航艇被其擊沈

### ●奧田男爵薨逝矣

東京市長男爵奧田義人氏於二十一日薨逝

### ●日本商界運動解禁美鐵

東京商業會議所二十一日開臨時役員會商美國禁運鐵材善後事宜後將該會決議電請美國華盛頓紐約芝加哥三埠商總務會勸令政府弛禁允准運鉄進口並決議日內邀集大阪京都神戶橫濱名古屋五埠會議所代表在東京磋商弛禁美鐵事宜而後擬開全國商業會議於總會相與對與政府當道極力運動力圖達弛禁之目的

## 歐洲大動亂

東京來電

### ●美總統拒絕教皇和議

據舊金山來電云美國總統威爾遜氏擬將羅馬教皇提議之媾和條件嚴詞拒絕一面擬對于教皇表示媾和條件之足以挽回和局者藉以鼓吹自由主義而維持世界永久之平和

## 省聞

▲奉　天▼

### ●政府賑濟遼河災民近訊

遼源縣境此次被水成災損失甚巨已經金息侯道尹將被災情形查明呈報省長轉請政府酌給賑金以便撫恤等情昨聞公署已奉政府電復允撥二十萬元交由財政部核辦大約不久即可籌撥到奉云（隱）

### ●軍署會議防務計畫

張雨亭督軍日昨召集二十七師師長孫烈臣五十三旅旅長張序五五十四旅旅長張作相參謀長馬凱並其他各級軍官等在軍署大開會議探其主旨一係對德宣戰之籌備需品一係痛剿各處胡匪之辦法聞議至數鐘公決已通令所屬各軍事機關遵照辦理矣（玖）

### ●二十八師參謀長更動消息

陸軍二十八師參謀長王佐臣有因事他調之說所遺職務查有二十七師副官長于沐潭諳練軍務堪能勝任昨經張督軍呈請陸軍參謀兩部查核一俟奉准即當委令前往任事云（玖）

### ●商務會會議華富紙幣問題

華富殖業銀行停止兌換數日前市其內容幾與倒閉無異面猶有以八扣受使該行紙幣者今則貴賤不使幾如廢紙以故各商家存有該行紙幣者莫不憂之前日各街商董齊集商務總會討論此事當經崔立瀛會長發議以華富行之善後迄未辦出頭緒各銀行既不予貸款各股東又延不到省市面所受損害實屬不貲如果將來倒閉紙幣作廢則損失更難數計諸君有何善策請即大家討論云云聞會議結果由商會先行請示省長能否予以維持倘至關閉是否令其股東及經理人破產付現俟奉批後再行會議

### ●京奉快通車暫停

京奉鐵路前星期因俄國閉鎖國境以致快車乘客突然減少現已決定暫時停止快車惟每星期三日由北京開至奉天之直通列車則附以特別睡車以便與日本南滿鐵路聯絡云（隱）

### ●部頒處置敵僑辦法

省長公署頃准內務部咨開略謂對于德與已立於戰地位茲特制定處置敵僑辦法請通令所屬查照施行其辦法如下（一）僑居中國之敵國人民得于五日內呈請該管地方官廳發給出境護照（二）凡在宣戰以前未經登錄者應由該管地方官廳查明限令于十日內一律登錄（三）凡經登錄之敵國人民經該管地方官廳核准仍准在原居住地方繼續居住其身體生命財產並予以相當之保護但在保護不便之處或認為必要得由該管地方官廳令移居于指定之地點或由政府發給護照令其出境（四）指定移居或出境者之財產不能攜行時由該管地方官廳查明封存或設法保護其自願委託他人看管者須得該管地方官廳之許可（五）凡僑居中國之敵國人民得從事和平適當之事業但須先呈經該管地方官廳之認可（六）旅行游歷一律禁止（七）敵國人民一律禁止入境但得政府許可者不在此限（八）凡敵國人民所出書報無論何國文字該管地方官廳認為必要時得禁止發行

### ●王岷源促進鑛政之計畫

財政廳長王岷源氏以本省遍地鑛物五金具備只以鑛章之限制太嚴人民之資本不充天然美產人民既不獲利國庫無從徵稅誠為可惜茲為促進鑛務体恤鑛商起見諭令鑛務課凡人民之報領鑛區其文其圖只須明晰即可不必過于挑剔報請之後即速派員調查如無糾葛立發探照不得故意批駁又保證人之資格定章必須農商部註冊之商家會奉省此項商家甚少應予量為變通查驗資本確實即保證人為未註冊之殷實商家或商務會均可又一切批示除有特別待查者不計外其普通者由接收呈文日起不得逾五日即須批出以期迅速而恤鑛商云（隱）

### ●催報警備隊兵冊

新募警備隊二營于八月一號為各兵隊入伍之期綠所募新軍隊多有不合格者故一時難以確定註冊入伍近來該二營督隊官大加淘汰稍稍齊楚令該管上峰令迅速將兵隊冊籍妥呈報以便轉呈軍部云

### ●財政廳長嚴禁稅吏宴客

財政廳長王永江氏以各稅捐局長因公來省宴請本廳人員往往視為習慣縱非通同舞弊而過事諉託在所難免亟應痛除積習故開日昨特條諭本廳各科人員務須各避嫌疑倘敢視為具文一經查覺定即分別撤懲不貸云（隱）

### ●續招警備隊近聞

張軍長以前招警備隊二營原擬補助巡防之不足現各屬胡匪蠢起屢有報原有防兵調派不足分配擬再續招警備隊三營以足兵力俟地面平靖即將該隊編入巡防云（隱）

### ●國貨減稅辦法

省城總商會頃准北京稅務處令開略謂前據各省商會呈請農商部以各省城區公立私立織布工廠大加改良日益進步所織布疋足合人民之用運銷各省者擬按百抽五完納正稅不宜加重徵收以冀銷路暢旺藉充實業而挽利權等因准此仰該會轉知各埠遵照辦理云（隱）

### ●京奉路酌調防兵

聞張雨亭軍長以中德宣戰開始迫近而京奉路綫特為重要必須嚴重保護方免疏虞現擬酌調勁兵一旅開往山海關一帶補助防範所遺之防擬重行招募編練所聞如是姑誌以覘之（玖）

### ●赤塚總領事返奉

日本駐奉赤塚總領事日前為謁見新督暨民政長搭車赴旅業誌前報昨二十二日晨該領事諸事辦竣偕馬交涉員一行由大連同車返奉云

### ●出師入關不確

前日本報載有奉省奉中央命令組織陸軍一混成旅開赴關裡補充二十師駐防云云茲經詳查雖有是說然謂業已開拔者係因星期一晚車有百五團第一營及馬二營騎兵一連開往盤山縣剿匪以致誤傳云

### ●閻廷瑞又要出頭

前因発現問題被槍斃而未槍斃之閻廷瑞其先之得寵于張軍長者其妻之力也其後之得免于慘斃之刑者其兒媳之力也至免于刑而又免于獄者則是其兒媳與其財二者之併力也比聞閻見軍長對于一己之舊怒已釋又時赴軍長處討差或謂張氏用人頗得古人使貪使詐之意

### ●懷德縣又告匪警

懷德縣知事于二十一日急電省公署謂該縣榆樹林三顆樹等處竄入大股胡匪與慣匪跨海合夥到處焚掠勢頗猖獗並聞此匪與蒙匪通氣將有伺隙南下之勢請速調大兵前往鎮攝且防南竄而安民生云

### ●馬弁擢升連長

督軍署馬弁孟繼德任差以來對于保衛異常殷勤久為上峰所嘉許茲聞新民縣界公主屯某營連長缺出張雨亭督軍特於日昨將孟君委為該營連長已扎委搭車前往視事云

### ●洮南匪勢猖獗

軍署昨據洮南縣知事呈報縣北起有胡匪四五十名槍馬齊備到處搶掠綁票甚為猖獗若不設法早為勦辦恐致蔓延貽誤不可收拾請速派兵等情聞張軍長已電飭二十九師師長吳興權就近派兵馳往剿辦矣（玖）

▲營　口▼

### ●造紙廠開幕近訊

自歐戰發生以來凡熱心實業者皆思仿造舶來之品以供要需現有日本人大塚氏擬在東牛家屯地方設置一造紙工廠已租妥民房數十間招工百餘名一切部署行將就緒所有原料亦已備齊開辦之期定於月之二十二日云

### ●常關局長委定

駐營山海關監督曾子敬氏現因溝帮子關局長一席尚屬虛懸特委前奉天通俗教育講演員馬宏九為該局局長聞馬已奉委履新矣說者謂樵夫司舵未知果能駕駛否

▲錦　縣▼

### ●站崗兵槍被匪劫

日昨夜間十二鐘東門外馬路一帶崗兵三名之槍械忽被賊匪六七名上前挨次搶去即行逃遁無踪彼等即報知所長即受嚴重申斥勒限緝賊昨聞巡官楊百川畏罪懼懲無處緝匪願包賠三桿槍價洋一百二十圓噫此案如能包賠未悉該管界內先後所出搶案亦能包賠否特誌之以觀其後

▲鐵　嶺▼

### ●日憲兵隊長易人

駐鐵日本憲兵分隊長阪本俊馬氏人極和平善中國語言故與中國官紳感情頗洽現在任滿回國繼其任者為池山之德氏業已蒞鐵于日昨接任視事新舊隊長均至中國各機關拜會辭行云

### ●中學校校長易人

邑中學校長孫星齋現改派中區學務委員遺缺以前鳳凰縣師範學校監學劉海瀾君接充劉君學品兼優定能勝任愉快云

### ●熱心助賑

邑內此次水災甚鉅凡各紳耆均行竭力募捐不辭勞瘁聞已募有五千餘圓之譜計南滿會社助賑洋五百圓三井洋行助賑小米五十袋足見該日人熱心救濟為各災民所頂祝者也

▲開　原▼

### ●視學易人

本邑縣視學吳文山翁俊山二君到開二年頗為學界所歡迎現屆期滿前經學界呈請縣署轉詳挽留各情已詳本報茲聞業經批回以事關定章礙難照准現已派定趙國光劉希齡二人接充不日即行到開云

### ●查勘官地

糧集市晉義當因修築墻垣侵佔官地業經各紳在縣控告現又被賈鴻哉以該商侵佔官街各情呈控到縣章知事特令警察中區張巡官澈查覆奪聞該巡官已於日前率警查明擬如何稟覆俟訪明再誌

▲八面城▼

### ●吳師長由奉旋鄭

陸軍二十九師師長吳興權氏日前赴奉會商軍務事宜現因北蒙又有匪耗遂電告百十五長團彭麗生及馬一營營長吳品元准于某日由省回防彭吳兩氏遂率隊迎接抵鎮後下榻鬮部小住一宿次晨即回師部矣

### ●修築馬路之先聲

四鄭鐵路興工建築已經修至八面城鎮惟本鎮通街馬路尚未開工委因商會未曾指定地點之故昨經正副會長特開全体會議磋商馬路事宜議論紛歧莫衷一是當經欒君樹聲素懷大義發動振興地面之熱心公益愿將己名產業計由八面城赴湖源之路綫捐出數丈以便修築馬路刻正籌款興工當不乏熱心者與欒君比美也吾試拭目俟之

▲懷　德▼

### ●日騎兵秋操誌聞

駐紮公主嶺日本守備隊第七騎兵隊由嶺至懷從事秋操業已由交涉局通告來縣尹知事隨即張帖布告諭令商民人等勿得自相驚恐日昨（即十七號）全隊進懷十八號即向長春去矣

### ●緝私局長更易

懷德縣鹽務緝私局卡長孫禰廷自接事以來辦理鹽務種種舞弊不堪枚舉現經上峯查知撤差遺席已委崔文卿接充聞崔君品格兼優素有鹽務經驗此次來懷諒必力加整頓勿甘自蹈前卡長覆轍也

### ●歡送陶團長

駐懷騎兵編陸軍二十九師騎兵二十九團團長陶斌英君自駐懷以來數易寒暑保守地方非常安謐對待商民尤為和睦前接吳師長來電將該團全隊調往洮南陶君已于日前親率一三兩營赴洮是日也各界為聯絡感情起見齊集北門外高搭蓆棚恭餞榮行頗極一時之盛

▲朝陽鎮▼

### ●大水為災

鎮街入秋以來連朝陰雨河身窄小以致水勢泛濫突于八月十二號早九鐘將鎮東南兩面土圍沖倒房屋傾塌無數器具物什牛馬穀米順水漂流老幼男女死者已矣幸而逃得性命食宿無地哭聲慘不忍聞雞防警牛哨官魏區官等以船救人並堵塞壕口僅得保全鎮街中心業經地方官李所長來鎮查勘死傷人數倒塌房間及一切被災情形業已稟報上峰請恤未知能否允准所有淹斃人口沖倒房間損失牛馬糧石財物尚未調查確數容訪續誌

▲遼　源▼

### ●認捐芳名及金額

本邑募捐各情已誌報端茲聞業由趙壽山知事劉東升警長勸學所長王瑞符馬俊卿呂聯芳王耀先張明遠王全五靳永玲李馥棠韓輔臣李振聲梁有臣李柏青李全福王寶五田純武王朋閣李香亭王星輝諸君挨門勸募已共籌洋一萬零五百餘圓謹將認捐芳名及金額列後以見熱心賑救之情人所同然也金道尹二百圓靖鳴岐一百五十圓趙知事一百圓劉警長二十圓袁參謀長一百圓陳旅長一百圓石玉泉團長二百圓石團長大太太一百圓陳旅長太太五十圓王所長三十圓馬俊卿三十圓崇配山一百圓許九皖二十圓邵仲友二十圓宋韻生二十圓彭獻章二十圓譚春如十圓呂聯芳十圓坂本願開五十圓承厚四十圓范一瑞二圓孫葆瑄二圓王衍績二圓吳守坤二圓孫繼先二圓王震三圓宗履坦一圓景樹勳一圓祖英一圓時澤一圓文裕一圓李承露二圓交通銀行一百圓中國銀行一百圓東三省官銀號一百圓商業銀行一百圓[illegible]銀號一百圓殖邊銀行一百圓華富銀行一百圓錦泰蔚小米五石秫稭一千捆萬源當二百圓興盛當二百圓豐巨當二百圓裕勝當二百圓福順店一百五十圓玉合順一百圓福合興一百圓福盛和六十圓寶成永五十圓義和永六十圓隆興玉六十圓公濟當一百圓興記當五十圓（未完）

### ●吳師長返遼

陸軍二十九師師長吳興權奉召赴省已誌本報因蒙匪有舉動情形昨十七號午刻返遼該師長在省聞遼源人民被災當即賑洋一千圓後又電賑四千圓聞其恆向人言如果賑濟欵不敷用尚願傾囊助濟該師長家資豐厚稍出緒餘以蘇民困亦殊難能而可貴也

▲長　春▼

### ●吳局長盡職

本城郵局局長吳渭淪君蒞此二年對於局務無不慎重該局新築局址一所在大馬路西雖係交與昇公司所承包惟一切價格圖式均取決於奉天總局近外間有傳其包工舞弊恐係挾嫌妄誣不值一笑也

## 批　示

### ▲奉天省長公署批示

原具呈人盧國有等　呈一件為荒欵未撥飭查未確請提訊等情由　查此案前據安圖縣呈報該民暨田子厚等在鄉招搖自稱清丈委員騷擾民間業將逮案惟盧國有一名潛逃來省等情經令飭察廳查傳解案在案如何辦理尚未具報該民等何得來署飾瀆着即靜候縣署具覆核奪副呈批發安圖縣查照此批

原具呈人張少卿李樹勳等　呈一件為捐務處改造大頭小尾畝捐地票由　查此案前據杜晉忱等呈控到署業經批令昌圖縣查明核辦迄未據覆據呈各節仍仰昌圖縣知事迅即併案查辦具報毋稍延徇此批副呈發

原具呈人曹萬坤　呈一件為揑覆陷害覇吞全產請行法庭提究由　案經該管確定發縣執行前已明白批示在案據呈各情顯係飾詞抗債殊屬刁狡不准特斥此批

糧食行市（八月二十二日）

天氣　今日自六點起下午

# 雜報

▲奉天▼

## ●警長晉省

昌圖縣警察事務所長方惟新因辦理某項警政並請領警需物品日昨搭乘滿車來省面謁警務處長稟承一切俟所辦就緒即當遄返（玖）

## ●住戶被搶

城西三台子住戶劉姓家道小康久爲胡匪所垂涎日前劉某因事來城家僅妻及子女數人當日晚十時突有胡匪五人手持短槍闖入室內搶去小洋五十餘圓並衣服數件手鐲三付該匪等搶畢即行潛逃無蹤云（隱）

## ●暗運煙土

大北關横街迤北住戶梁某前清旗族也家本小康因其子不務正業終日游手好閒以致家境日衰梁某於客冬逝世其子現以生活維艱于是暗與西關某姓暗勾通由北暗運煙土來奉私自出售有管理之責者不知亦有所聞否（隱）

## ●名醫莅奉

現有京城肛門病院長久技氏醫中名手日前來奉業在南滿鐵路附屬地宿設醫院從事診治聞□氏技臻絕妙奏効如神故逐日請診紛紛門幾如市凡患痔疾者曷爭先診治以免自誤耶

## ●洋車肇禍

大西關高廟前□同住戶張姓老嫗因事赴東關行至西門裡瀋陽縣胡同適由南來人力車疾馳而行老嫗未及躲避致被撞倒車輪由左腿輾過鮮血淋漓受傷甚重當經該管崗警查見帶交□署訊辦矣（玖）

## ●行使假票

東關下頭住有王德成者山東人早年來奉現因無所事事遂於日昨午後三鐘由某處購來假票十餘圓隨在某麵鋪以假票購買切麵□該鋪執事看出此票是假王某云如果不要我無多錢可就不買了某執事察其係慣使假票之人並非誤使當報該管崗警將王德成帶署未知如何罰辦（玖）

## ●看牌被獲

南關玉皇閣前胡同住戶趙慶山曾在某署充差因事□假閒居寂寞招集同院人看牌消遣日昨正在興高彩烈之時被該管某崗警查知越牆進屋當場拿獲併賭具帶交警署罰辦（玖）

## ●塾師姦女生

小北關周姓有女小字秀顏年十六性聰明好讀書經其父送入該關趙某私塾讀書詎趙某品行不端向女百般勾引調戲被姦被其父母查知報告警署當經警署派警將趙某與女一併帶署轉送地方廳至如何懲辦尚不得知（隱）

## ●是否胡匪

日昨（即二十一號）早六鐘小東門裡北胡同有一二十許男子倉皇奔走狀有一警士隨追正欲將其扭住詎男子力甚猛反推警士倒地向北而逃警士起身仍復尾追至大北門經該處派出所警察兜攔始將男子就擒帶所搜查由男子腰中翻出手槍一隻其人是否胡匪尚未得悉俟訪再誌（隱）

## ●輕鷄愛鶩

大西關月窗胡同趙氏子年總弱冠娶城西某村女爲妻姿色頗佳入門之初好合無間附近住有賣淫婦某姓者貌遜其妻遠甚而趙氏子與該婦結不解緣由是遂與其妻日疏且厭憎焉棄妻之美而愛人之醜彼趙氏子者亦可謂其性與人殊矣（玖）

▲遼陽▼

## ●攔路行劫者何多

青堆子陳某與王某昨早進城行至老爐瓜窩東忽遇胡匪□人各持快槍上前攔住當將二人共有□洋一百零三元五角悉數劫去復將陳王兩人綁至高糧地內看押竟在該處行劫四小時聚押行人五六名及被劫者報知警所傷警追捕則已杳如黃鶴矣

又聞大倉房村西正午三時有匪徒多人各持利器任意劫掠大沙嶺龍灣等處亦有多人行道被劫似此胡匪潛滋攔路行劫未知有保衛地面之責者亦有所聞否

▲大連▼

## ●阿片顧又漲價

數日前阿片局所定之大包煙土每兩價格六圓昨日又提漲至六圓九毛一般小賣又不免受一層之困難蓋比者海關對於出口貨物取締綦嚴其土案之被破獲者時有所聞日前江原丸有日人私販價值一萬圓之煙土忽遭搜出沒收而土販亦遂聞風遠颺以此屢經破獲之故煙土銷售未免滯澁煙土加價實各小賣所不利之事也至黑籍中人所受加價之損失自無待言矣

## ●私聘伶人挨打

西崗同樂茶園名伶小白猴素爲該園有價値之角色前日有由青島某茶園派來之人以重貲私聘該伶前往詎訂約已成被□園主人察覺以其私聘名角殊與該園營業有碍當將該來人扭獲痛打一頓驅逐出境矣

▲安東▼

## ●偵探獲獎

偵探員鐵子正少年英俊辦事靈通日前電報局丟失自行車應經該偵探查悉贓賊並獲警察廳長暨報局長各賞洋十元藉資鼓勵云

## ●維持公益

安東商滿一帶人烟稠秘鹽料係必需品銷售極廣租界內向有製鹽會社壟風韓人私販之鹽實於國稅有碍今曹陵明君有鑑及此聯絡中日資本家集股三萬元組織製鹽株式會社純買官鹽作原質以平民食而挽稅權業經報明私局轉呈鹽運使核准立案矣

▲黑山▼

## ●槍斃事主

北五區小河山屯陳寶玉家十七號早五時突來步賊十餘名均穿灰色軍衣攜帶快槍闖進院內聲稱找車渡河及進屋即將陳妻扭打逼索錢財復槍傷其父陳永海移時殞命俟由五區區官帶警攻擊匪勢不支始行逃跑噫身着軍裝公然行劫殊可怪矣

## ●槍斃盜犯

警察第五區分所巡官劉尙德日前巡查行至寧家窩棚村突遇胡匪立即用鎗轟擊當場擊斃胡匪柴寶寬一名並生擒張永春高貴森等二名送縣嚴訊供認攔路劫搶分贓不諱特電稟省長即將張高二犯就地槍斃矣

▲北鎮▼

## ●匪訊二則

由鎮往溝帮子之道逐日車馬絡繹不絕警局爲保護行人起見每値青紗障起時往來客車必派警護送昨有二警送車行至城南趙家營子地方向來胡匪二人身着長衣與該警相距咫尺之地突出手鎗向警轟擊前行之警士應聲而倒後隨之警擬與鎗抵禦而鎗已入匪手竟被奪去旋亦被匪擊斃雖經派警追拿奈已杳如黃鶴矣

又小南門內乾福接當昨晨正早飯之際該櫃夥等均同櫃吃飯只留一人在櫃應接突來身着長衣一人以一洋氈求當該櫃夥當出價三毛俯於賬桌欲寫票該匪竟手持門拴將該櫃夥由後擊傷搶去洋十六元遠颺矣

▲鐵嶺▼

## ●修理水壩

柴河西岸前經俄人修水壩一道以爲堤防迄久未修故此次水災受害匪淺現南滿會社有鑒於此刻卩鳩工從事修理並較從前水壩寬長高大此後當可無虞水患矣

▲錦縣▼

## ●警察苦况

警察爲保街治安而設本邑警欵學欵與習藝欵而充巡官每月小洋十六圓巡長分三等按十二十一十圓之數警士月薪七圓除伙食外幾無餘欵昨聞公署奉到上峯命令以警欵扣抽三成以爲賑恤此事雖係公益然警界若以七成發餉不但不能恤家自身尙難溫飽本埠接近蒙邊胡匪猖獗尤賴警士舍命剿防若此令實行何人再願實與地方治安有碍云

## ●被匪擊斃

興城縣車站詹站長於昨十六日夜間突來鉅匪數名將該站長鎗擊斃命該匪等旋散去鐵路並未損失其中有無別項原因再探續誌

▲昌圖▼

## ●保董易委

保安第一團第五保保董虛至群因吞欵被撤遺缺公擧王家嵛君接充現正交代一切查王君品行端正鄉望素孚諒必另有一番整頓爲我地方造福矣勉之望之

## ●書記溺斃

邑屬阜地局王惠廷前十四日偕吳興權師長由省搭南滿車北行及抵開原清河換車渡河詎該書記等五人聯袂過橋落水僅得撈救一人之書記與同行某竟皆與魚鼈爲伍矣噫一介書生勤勞王事因公殞命謂者皆爲之太息不置云

## ●梅蘭芳有總統資格（北京）

謂余培死矣此後伶界有名遍全國無爲一人而南北無異詞者其惟梅蘭芳乎昨於報端睹通州張啬老寄畹華詩有曰二（老夫許服横天壤可憶佳人祗姓梅）言外之意把國內當代南北諸大人物看得一錢不値皆不如梅郞之足受人歡迎也畹華何修而能得此榮譽雖然余有疑焉啬老是文豪是政治家是經濟家是實業家唯究竟是否戲迷則未可知也苟其是戲迷也何以未聞其稱道其他名伶苟其非戲迷也則其所以稱道梅郞者又何以故此余所不能無疑者

梅郞前次之來滬也演嫦娥奔月台下有張口注目之一叟友人示余謂是通州張啬老而張勳之謀復辟也發表之夕在江西會館中亦必坐待梅郞（奔月）一戲演畢而後返宅會議是足見梅郞魔力之大矣袁世凱當國時幾度徵請啬老入都而不赴顧於梅郞之奔月則不惜屈駕來滬是其視梅郞重於袁世凱也張勳之復辟毅然逕行置各地反對者於不顧獨爲此（奔月）一戲乃不能無戀戀之意而復辟之舉竟爲之少延時刻是其視梅郞重於各省之督軍政客而（奔月）一戲乃重于復辟之事也不亦怪哉余故曰梅郞之魔力大矣

憶當民國二年國會選舉正式總統時有一票所擧爲梅蘭芳者報紙喧傳以爲異事且以爲是滑稽之投票及今思之蓋不然也此投票者殆深知梅郞之魔力足以統一中國考又深知梅郞苟作總統則各派人物必不至有所反對者讀者如不深信余言試思于中國南北人物中求其爲張啬老所稱道而又爲張勳所歡迎者除梅郞而外尙有第二人否也如其無之也則余言固非妄而投梅郞之票者亦非出于滑稽之擧可斷言也是故余于梅蘭芳藝術而外則深佩其魔力是不可及者也苟入政界必足以調和南北之意見而統一之自今以往當馨香頂祝願中國政界中多出幾個梅蘭芳

## ●奧領事館奇案（上海）（續）

譯華捕鈕出之碎骨及報告單呈案又據七百念七號華捕厚揚稱昨晨五句餘鐘出差在墨特赫司脫路忽聞有人大呼捕捉我急鳴警笛號招一千一百九十四號一千三百七十號兩華捕到來同至三十號門牌看見一西人已行回稟捕頭所有六響手槍一支係在三十號門牌北首看見云云即將手槍一支呈案又據一千一百九十四號華捕□大成稟稱昨晨五句半鐘巡查至卡德路忽聞警笛之聲遂與一千三百七十號華捕馳至墨赫司脫路偕同七百二十七號華捕至三十號奧國領事署因無人在我等即行入內察看走至二門內洋台後面石台下有一西人已死故即同稟捕頭云云又據靜安寺捕房西探日煞辣文（譯音）譯稱昨晨六句半鐘我至寫字間由直差三道頭告知此事我即至三十號奧領事署察看見死者倒臥于洋台旁側撫之似已氣絕衣上滿身血汚身旁有電筒一枚我即入內會門由奧副領事密可肯斯（譯音）開門出見我即向詢其事並問有何言語肯斯君答稱須俟荷蘭領事到來再談未幾荷副領事奎斯（譯音）君果至偕同肯領入內我即出外站在門首俄傾由荷領招入向我聲稱今晨五時許有奧國人登門（譯音）而喜梅向四人至署與書記員批脫說言冲突死者梅而喜即袖出手槍向書記員開放奔門向外不服故亦出槍向梅轟擊如梅不由奔門擊斃則批脫君必遭梅之毒手云云察其情形似以係一種陰謀旋在死者身畔抄出鈔票洋五元及紙票二張遂將屍體舁入驗屍報驗今日午後一句半鐘奉諭隨奧領事署往傳書記員批脫君于二時半來廨作證批脫君云個人之事並無何種關係致于重大問題我茫無頭緒故二時半不能來庭惟奧領事自告等語隨寫信到荷領事得悉係荷領之意見然肯斯君並未到堂應請示遵云云又據靜安寺捕房捕頭卓生君上堂詳稱今日午刻十二句餘鐘我與奧領事署往傳一人一似係指奧領事肯斯有人出爲招待令我稍待未幾與荷兩副領事同時到來荷領即云其人未便奉傳以故此項傳單不能接受云云譯畢中西官礎商之下判候今日（即禮拜五十七號）下午再訊（未完）

▲八面城▼

## ●繙譯員竟成騙子

本鎭稅捐佐公署繙譯員鄭兆麟品行不端阮囊羞澁近因何縣佐與家已名之差亦難保存遂向佟相識者設法搞騙竟向本街吳兆豐借馬一匹言往南屯稍許即回吳因情面難却當允借去延至次日猶未送還遂派人各處找尋於某暗處遇之詢及馬匹反云被友人轉借赴遼源二十九師師部又矣一時恐不能歸俟我手中活動即行自往索回吳見言語支吾挾赴官署起訴鄭知騙術難售始將原馬交還云

▲山城子▼

## ●拿獲煙犯

鎭街警察四區勤務員李福生日昨巡査路遇一人形跡可疑即行詰問旋由身邊搜出煙膏一塊帶區核辦經王心亭區官訊明據稱係東街志太厚少執事王玉山所獲之煙土係從南街購買云云如何處理俟訪再誌

▲遼源▼

## ●槍斃胡匪

前者經第二分駐所警兵拿獲胡匪劉富桂林二名係七月間搶劫蒙古毛驢之犯迭經審判廳研訊供認不諱呈奉省公署指令處以死刑昨于十六號由工程馬炮各營及警察士兵押赴刑塲槍斃示衆以昭烱戒

▲洮南▼

## ●工程將竣

洮南地方廳在警務所西鄰另築新址鳩工修造將及二月宿舍民刑庭傳達室大門等均已修理完成約一月內大工即可告竣也

▲朝陽鎭▼

## ●老鱉作怪

鎭街大坑崖左右均皆娼寮居室坑水永遠不乾經暑夏入雨連綿而大坑中忽然發現磨盤大老鼈一個觀者如堵莫不嘖嘖稱奇俄而大水陡發勢不可當衆咸奔走不及云

▲農安▼

## ●查獲盜匪

巨匪楊玉峰綽號老疙疤乃投降江省孫武部下之叛兵屢在各地任意刦掠現經駐農陸軍四旅步團二營七連連長鄒峻嶺探知該匪底細遂稟同祝華三營長前往掠獲解團長詳加訊問供認爲匪不諱正法之期不遠矣

## ●玉斃香消

縣知事徐笑峰氏之女公子才貌兼全四德俱備人咸以巾幗英雄稱之故于歸後以鍾愛之故仍留任所以便團聚近聞一病纏綿百藥罔效竟于日昨一縷香魂出然長逝矣哀痛之情不言可喩幷遺有呱呱之女無母可依知者莫不爲之泣數行下矣

## ●財毋苟得

日昨四旅步兵團軍需官龐某齋君前赴省垣請領七月份軍餉官銀號竟多給殖邊小洋票千圓繼被龐右點出當即如數交還該號接收之下非常感激說者謂臨財毋苟得爲龐君有焉

# 花界

（恨生投稿）

## ▲琴樓

琴樓校書滬産也向樹幟京津前因張逆叛國首都騷然避難來奉遂隸于平康里之韮鴻館恨生昨日來奉偕友人飲愁子作花叢遊得睹琴樓校書于韮鴻館校書天然秀麗不飾鉛華玉樹臨風莊華畢露言笑含羞毫無習氣工応實善應酬實爲花城中不可多得之人才走馬諸君曷往識之


## 恭頌新民縣五區楊區官德政

新民五區北界邊陲地當要隘非得捕勤能勇敢有爲之區官實難坐鎭令何幸得我湯君升任斯區也湯君印學儒字建邦黑山籍前充陸軍連長威名素著自春季視事以來首以除莠保民爲宗旨待人和平管兵嚴肅巡邏査道親自下鄉迄今三月有餘剿賊多次地面獲安茲於舊歷六月十二日民在村外陸地突被步賊綁票鄉人報區楊君即帶領段巡官永保會合團總王君子珍督飭警團並呈請警察單所長潤田公帶隊馳來分路巡剿旋即偵明賊穴在白鏡東馬家坟處於十四日夜往圍攻斃匪二名獲槍二杆餘匪逃竄將身救回並救回四區稍殿臣等人票二名彼時不知何處隊脫離之後始悉原委身被綁三日未費一錢而獲同里非我區官則捕有方曷能至此感戴大德無可酧報謹登報端聊表微忱云爾

五區□西高胡地彭萬明啓

## 寒門不幸蹇及繼室

凊封夫人繼室王夫人慟於民國六年舊歷六月初四日疾終享年三十有四即日命小兒維仁等遵禮成服今擇於舊歷七月初五日修齋家奠初六日堂祭成主初七日發引殊林寺浮厝忝係

戚友世寅　誼恕不訃告謹此登報奉

聞伏惟　矜鑒　隆儀概不敢領

杖期生榮德　拭淚鞠躬

哀子維義　哀子維仁　維禮　泣血稽顙

## 李化難承辦鑛圖呈文各件

電話四百十二號

鄙人辦卸財政廳測繪員特在奉天小南門裡蓬瀛旅館舊址泰賓館院內設立礦商報鑛繪圖呈文保結惟繪過鑛區不受第二者聘訂以杜重複而免紛爭特白

## 宣告準禁治產

鄙人之子趙恒昌性情浮蕩不務正業素爲親友所深知亦早爲鄙人所厭棄是以始而勸繼而儆終之無奈逐將逐出另度與鄙人脫離關係以示儆惕而冀其悔過自新也詎意自逐出之後伊仍怙惡不悛浮蕩益甚揮金如土所有家產將爲蕩盡似此浪子以鄙人衰暮之年實屬無法拘束只好依法宣告準治產使其無處分田產能力俾親友不能與伊川換金錢不致拖累庶鄙人亦得脫離關係而免株連也除在法廳呈請立案外爲此宣告凡我親友倘有與伊川換金錢者自與鄙人無涉恐未週知特此佈告

遼陽東二道街趙韓唐謹啓

## 報鑛諸君廣告

敝社專理測繪鑛圖兼辦文件等項信用久已卓著　財政廳北首啓新鑛業贊理社　電話八百二十三號）社主留日工學得士蔡馨萱謹啓

## 招募自働車操法習學生

欲學習自働汽車操法之華人（一）年齡自二十歲至二十五歲（二）有相當教育（三）身體强健（四）有保結者速來本行接洽面議可也

奉天新站前　富來洋行　電話五四八番

## 報礦諸君注意

本所同人自礦署及財政廳管理礦務施行條例以來辦理繪圖及一應文件迭荷礦界諸君信用贊許茲復益求完備特組織興奉代辦所承辦一切惠顧者請至本所接洽另閱簡章爲盼

興奉礦務代辦事務所　繁勛臣　曹相樸　張叔南　等全啓

大南門裡中華旅館西胡同電話第八百五十一號

## 協茂盛綢緞洋貨發行

本號大連協茂盛今分奉省鼓樓北路接洽遠近貴商惠顧批發各種綢緞洋貨售貨期限仍照大連規章壹月爲限過期按照月利壹分貳厘行息內外一律以昭公平恐未週知特此謹告

中國電話四百七拾六番


豆油 高粱 包米 小麥 白小豆　一九圓五… ○元九九 ○圓九○ 一圓五○ 一圓四○

小米 粳米 芝麻 蕎麥　一圓四… 二圓三五 二圓三六 三圓四○ 六圓…二

小洋 鈔帖 老頭票 老英洋　六…二五 三四圓四○ 二六圓五○ 八八元… 一三圓○…

參考 上海貨 天津貨　…四…○ 七○兩○錢○ 六六兩○○ 六六一○錢○ 一○四圓○○

小洋 金換 美洋 倫敦銀塊四十四片

●大連電報　廿二日　金換洋 十九元九五　金換鈔 一四五圓七六

包米 小麥 小米 吉豆 粳米　三圓八五 三圓六 四圓一五 五圓三、 五圓○、

●營口電報　廿二日　十二月限 四圓七… 爐換銀小洋 七…二七

大豆 豆餅 火車物 …

吉林 長春 營口 大連 奉天

# 老牌淺野洋灰

登錄　商標

# 淺野洋灰株式會社

資本金　壹千五百萬圓　設立　明治十四年
一年生產額　五百萬樽　工廠　東京、門司、北海道、川崎、台灣、
本店　東京　支店　大阪、門司、台灣、京城、大連、
本　長　淺野總一郎
社會社自明治十四年繼承日本政府模範工廠迄今經營已閱四十餘年係日本
本老之洋灰會社從業員之技術優秀與機械之新式製出之灰固冠於東亞諸國
最會社專用特異之製造方法所以獨獲有日本及各國政府之特許權也
本會社製出洋灰比外處所製强有左開二大特色
一、爲使用之便利而安全　二、一定莫受海水之侵害
本會社之洋灰銷路極廣則除日本陸海軍及各官衙諸會社之購用外莫不輸出于中國、比律賓、印度、南洋、濠洲、俄國、南北美洲等處
若欲知本會社之洋灰價格及效力分析表各所官衙會社等之賞狀者寄東(?)即送給

滿洲總經理　奉天東華門　藤田洋行
中國電話二百二十四番　日本電話二百二十四番

---

前旅順關東都督府法院判官
辯護士
律師　**島田定持啓事**

敬啓者茲因奉省中日雜居日繁一日遂案中外分別而有同室操戈之概彼此感情
日深一日從此我中日士民尤爲親密更加一層密切關係惟我東亞素抱和平尊重
人道主義自辛亥武漢起義政治法律各大學家締造大中華民國由此得爲純粹法
政治國家可以振起法律精神能達司法獨立之目的定爲人民之幸福敝律師自鑒
於此前在關東都督府裁判官稟請官准在奉天省城設立島田定持律師（辯護士）
事務所凡中日士人遇有詞訟[illegible]均可出廳辯護或有中外商民肇事逞避各
處附屬地[illegible]者敝律師均能隨時引渡管轄區內按律治罪以及
[illegible]爭端糾葛不清等事敝律師亦可雙方代理調楚息訟和平解決
抑互或相[illegible]訟案件不欲出廳者亦可和解敝律師素持公道和平對待久蒙各界
諸君[illegible]許本律師到中國以來已歷拾餘載所有貴國風俗人情習慣言語無不盡
[illegible]追有詞訟完案迅速者速請諸君駕臨敝律師辯護士島田定持法律事務所辦
公處附權欲辯護者曲直者以免受經年訟累之苦並有貴國顧問招待直接面談
一切理由特此佈告俾衆週知

東三省高等審判廳以及各級審判廳各埠領事衙門
島田定持事務所駐奉經理石合忠一謹啓
事務所寓奉天小西關大什字街茂林賓館後樓
日本電話四百貳拾五號　中國電話分局七十四號茂林館賬房轉達

---


三矢牌汽水•撒伊打•平野水•哥羅那

---

# 志仁堂雙層化積膏

本堂於早年發明新法創製特別雙層化積膏一種功效神速與衆不同現已暢銷近遍三省遠達京都北洋各寄售處共有五百餘家非實效實驗斷不至此此膏專貼男婦氣積血積寒積食積心胃疼痛胸膈脹滿氣逆不舒噎膈反胃氣臌水臌癥瘕痞塊痢疾泄瀉腎寒腰腿筋骨疼痛手足麻木男子疝氣腎囊潮濕婦人經血不調一經前經後腰腿疼痛赤白帶下子宮寒冷久不孕育並治小兒乳積疳疾蟲積偏墜等症此膏收效甚速少者五六日多者十餘日不但積消聚散而且健脾補土誠膏藥中之妙品也此膏每份兩張紅白藥兩兩包合洋四角買十份加一份買五十份八扣收款

## 各省各城寄售處

天　山　吉　卜　城　錦　梨　岫　復　鐵　熊　遼　海
　　海
津　關　林　魁　廠　縣　榆　嚴　州　嶺　岳　中　龍
隆　永　興　德　公　益　富　復　德　福　廣　萬　永
泰　順　順　增　悅　興　盛　元公　益　合　順　聚　興
和　和　恒　長　成　公　泉　司　厚　啓　利　長　東
營　西　莊　西　遼　安　新　長　大　蓋　寧　法　西

口　安　河　豐　陽　東　民　春　連　平　遠　庫　豐
福　福　義　福　福　豐　福　文　信　恒　瑞　德　東
有　合　德　長　春　泰　賑　萃　成　昌　興　生　興
長　慶　成　太　興　益　生　堂　湧　德　德　永　順

廣　海　臨　赫　五　千　台　鳳　哈　大　海　義　山
　　　　　　爾　　　金　　　　　爾　孤　　　　　城
寧　倫　江　蘇　站　寨　安　城　濱　山　城　州　子
東　玉　東　福　富　恒　德　恒　天　長　永　寶　興
福　盛　和　盛　興　源　意　豐　豐　泰　增　盛
盛　源　長　德　涌　茂　增　德　源　源　豐　湧　源

輝　公　寬　本　大　伊　盤　清　安　東　洮　大　興
　　主　　　　　東　通　　　河　　　　　　　孤
南　嶺　甸　溪　溝　州　山　門　東　平　南　山　京
全　三　公　張　中　復　德　義　益　天　正　豐　德
順　合　順　碗　和　興　慶　盛　增　增　心　泰　順
東　公　勝　舖　德　湧　隆　興　遠　大　合　利　永

孫　大　金　黑　海　懷　田　長　鐵　開　新　綏　新
　　　　　　　　　　　莊
台　連　州　山　龍　仁　台　春　嶺　原　兵　中　城
增　協　聚　協　公　福　福　天　永　增　萬　德　裕
益　茂　增　成　議　記洋　聚　合　慶　益　泉燒　發　來
昌　啓　長　順　常　行　興　慶　東　昌　鍋　號　公

懷　朝　蒲　通　撫　八　昌　遼　彰　雙　遼
　　　　石　　　　面
德　陽　河　化　順　城　圖　原　河　源　武　城　源
雙　聚　順　謙　萬　巨　廣　德　義　長　同　洪　天
興　合　懋　泰　聚　源　昌　順　興　義　順　合
長　隆　德　潤　興　益　和　合　成　隆　合　隆　興

## 強精補元丹

此藥專能強精強陽必須以補腎爲先補腎尤必以補元爲主故製此丹強精補元溯推良劑請試用之無知功効主治男子先天秉賦不足後天脾胃虛弱諸虛百損五勞七傷發熱咳嗽自汗盜汗腰腿痠軟精神疲倦五更腎瀉腎囊潮濕腎寒疝氣便濁遺溺夢遺精或中年以勞過度精髓虧乏陽痿不舉或思慮太過神精耗傷驚悸心跳或老年酒色嗜好精髓枯竭陽之絕嗣等症服之神效誠爲強精補元之良品也每大盒四兩一元小盒二兩五毛

## 神效鹿胎丸

盡鹿乃仙獸得百草精華其功在角胎秉牡鹿之精牝鹿之血得完全氣血成形加藥料爲丸專治婦女經血不調或多或少其色紫黑成塊臨期腰腹疼痛或經閉經漏赤白帶下子宮寒冷久不孕育或受孕不安素慣半產服之神効每丸價洋二角每盒十丸價洋二圓

## 清毒掃濕丸

專治內風火因花柳染成五淋白濁楊梅廣瘡魚口便毒甚至毛髮脫落鼻塌齒落咽喉破爛種種惡症俱有奇効大盒八角小盒四角

## 筋骨萬靈丹

專治中風半身不遂口眼歪邪兼治風寒濕痺經塞經絡以致肩臂腰腿疼痛手足麻木抽搐等症每袋價洋四角

北京農商部商標註册巴拿馬賽會農商部發給獎憑奉天巡按使備案佈告專賣
中國電話六百六十七號
本號開設奉天大東門裡路北　志仁堂啓

---

株式　**大倉組之營業課目**

軍裝軍械　銅鐵水管　棉花洋絲洋布　油類　木料
各種機械　總行日本東京市（京橋區銀座二百七番地）
電氣機械器具　瀛車並其材料　羊毛皮件呢絨　道木　洋火
分行　北京　天津　漢口　上海　九江　大連　香港　安東縣　本溪湖

---

# 馳名三炮台香烟

又名綠錫包

君吸三炮台香烟

因為知道他是最上等的香烟

人吸假綠錫包香烟

因要人知道他是吸三炮台香烟

英美烟公司

# 民國要聞

## ●粵中護法之積極進行

▲各大員和氣一團 海軍總長程玉堂昨復乘舞鳳艦由黃浦來省訪晤陳督軍朱省長各大吏暢談甚久 始珍重握別隨赴堤岸東亞酒店 以應旅省香山同鄉歡迎大會於拜酒慶叙共談鄉中近況不覺金烏西墜程總長爲衆挽留是夕下榻店中 翌晨早餐後即乘馬車遊赴東沙馬路之農林試驗塲會晤李軍長烈鈞商談要政下午二時許辭退仍循東沙馬路出堤岸惟甫出川龍口即與陳督軍邂逅於途與陳督軍偕行者則爲江防司令馬濟 東司令部參謀林虎二君是時陳督軍因有要政正欲赴農林試驗塲與程總長會商不期於此會寒暄既已程總長遂請陳督軍同返舞鳳艦暢談歷時句餘鐘之久 陳督軍聊辭返署俄而舞鳳艦亦鳴笛動輪駛回黃浦 各大員之交歡情形於此可見一斑矣

▲陳炯明將充司令 省長公署向統轄警衛軍八十營自陳督軍統一軍權後祇留回二十營作爲省長親軍 其餘皆撥歸軍署管轄現朱省長以此二十營親軍不可無司令官以司其事特商請陳君炯明出而担任 此親軍司令官之職一二日內即可將公事接去此二十營兵數約有六千餘人 其統領則粵人及各省人均有任用云

▲北伐擬添募新兵 孫中山及海軍艦隊各要人抵粵後以南方政府成立 任即籌畫討逆事宜尤應極力進行 關經與陳督軍迭次磋商 除李烈鈞及林虎總司令部軍三師尅日出發外 擬另募集精兵一師 概編爲梯團 以資援應

▲陸使主先行出師 組織南方政府進行辦法 孫中山疊與陸使陳督等 詳細磋商閱 陸使現主張先行組織出師事宜後聽候國會議員抵粵討論進行大計 中山等亦頗以陸使主張爲然急電請陸使尅日來粵 決定實行云

## ●召集臨時參議院之確訊

日下我國之內政問題最重要者厥惟國會召集臨時參議院之主張 政府前次通電各省徵求意見得電覆贊成者既有二十六之多一俟宣戰案發表後此項計畫即須實現本社已屢次報告近日各報所載有將停頓或變更之說皆非眞相 據確實調查 召集臨時參議院之命令本星期左右必可發表 命令內容係限一個月成立 大約九月之終此項機關決可實現 其選派之方法 當初閣員意見不甚一致嗣經決定由各省自行斟酌情形或選或派不必拘于一格 至該院將來之重要任務擬僅限于國會組織法及選舉法等之修改 其會期亦不過一個月 蓋此不過臨時過渡之機關而正式國會之選舉政府尤亟欲從速舉行云云

## ●墺國軍隊尚未解除武裝

中國對德奧宣戰後奧國公使特備公文照會政府以對奧宣戰爲不合法已載本報宣戰佈告後已閱一星期奧國公使尚不肯將該國軍隊解除武裝 中國政府因東交民巷屬中國法權所不及 據特照會協商國各公使講求解除奧國軍隊武裝之方法 云者東交民巷本在中國治權範圍之外奧國軍隊既久不解除武裝協商國各公使宜進而講適當之方法 乃時至今日尚未聞各公使關於此事有所協議誠屬意料之外 吾人極希望協商國各公使早日爲中國解決此問題 則不僅中國深表感謝 即協商國之本能亦不至貽暴棄之誚耳

## ●政府擬免熊克武現職

新任四川查辦使吳光新 現仍逗留漢上所帶軍隊其前鋒一部聞已抵宜昌惟因重慶鎮守使熊克武扼險嚴防阻止上駛 遂不克一鼓而進政府昨接漢口來電報告上項情形段總理頗不謂然擬將熊氏免職 其所部軍隊移交周道剛統轄 俟周河(?)同意日內即用命令發表 蓋熊氏本民黨人物近復與滇軍聯絡一氣 部下軍隊素稱勁旅 若不乘勢排除終爲川省大患 故不得已而用先發制人之策 至熊氏果否服從中央卸去兵柄不發生別問題 則必俟命令下後以觀其究竟云

## ●陳李兩督軍遲遲履任之原因

自任命李秀山爲江蘇督軍陳秀峰爲江西督軍之命令發表後迄今陳李二公均尚未到任履新 其原因現經確切調查 陳督則以調兵計策頗費手續 刻始斟酌就緒 業與交通部接洽運輸 此項兵數約在一師以上取道津浦 路下每日開車一次平均分配須四星期左右方能運竣 大約首路兵隊出發後陳督軍始克啓節 南下云至於李督軍則以贛省一切交代事宜據上海電報云 李純來電定於十九日起程 乘某輪派江永船拖護 二十一日即可到寧 視事劉已派副官長楊恩培來寧料理一切接收手續 云此即李兩督軍遲遲履任之原因也

## ●大總統披閱電報之時間

自對德奧宣戰發表後 總統府每日接收文電較往時加增一倍 內有駐外各使報告各項情形者 有各地特派交涉員或省長報告各該地之外人舉動者 有各處軍民長官有所陳明及請示機宜者 此項電報 已經係重要 大總統必親自披閱 故現在特規定披閱電報時間 每日上午六時至七時半 專披閱外交部所呈之關於歐戰及中國各方面之譯電等 下午七時至八時 專披閱各處所來之電報 如遇係緊急必須即時復示者 則隨時進呈 閱後即召段總理外交總長戰時國際委員長各要員入內密議云

## ●吳查辦使入川之雜訊

月之十四號四川旅漢商界歡迎吳查辦使光新於漢口華商總會 當時賓主交歡頗極稱盛 吳並略表此次使命 所負之責任決不有負川人 又聞吳氏現在先鋒隊已經開至萬縣 吳所以未即成行者因江水甚大 故也聞于二三日內即可出發 復據漢口通信記述頗詳 其內容如左

駐岳司令吳光新頃奉中央命令將所部軍隊帶隨入川 會辦戴劉交鬥近日外間見范國璋氏之軍隊抵鄂行將開駐岳州 于是私自臆度有謂吳氏即日拔隊起程者有謂吳氏不願入川終須遲遲其行者 聚訟紛紛莫衷一是 茲由各方探詢得悉吳氏入川意志甚爲堅決 然須俟中央籌足彼軍餉項後再行起程云

又一函云中央特派吳總司令光新入川查辦吳由京來鄂日夜籌思整隊前進 茲聞遲遲其行者 有三大原因 畧錄如後

(一)軍隊之籌備 吳之奉命入川原擬以駐岳之七十八十九兩團軍隊爲前隊 茲聞新任湘督傅良佐 擬仟在即傅與政府商權要求該軍仍駐原處以重防務 聞政府刻已允許電吳商權可否 吳對於此舉頗費躊躇 除范國璋師長新派來鄂之軍隊僅數千人不足以平川難尚須另籌他軍方克起程云云

(二)軍餉之待撥 吳前在京師與政府統計率兵入川排解川難中央此次派吳入川擬爲一勞永逸之計 救川民於水火恐非武力不能解決 而蜀道艱險軍行不易又況川省屢經禍變商民塗炭餉源已竭一經入川倘有缺乏無從挪移故與政府商定預籌軍餉四百萬元 此時尚未指撥吳以行軍所至糧餉爲先刻已電請中央速予指撥現款若干以利遄行

(三)兵站之部署 吳奉命入川道路 遠水陸兼程至入川之兵多寡尚無確聞而此後輸送轉運關係重大必須籌設兵站以漢口爲轉運要區擬在漢口設立總站 宜昌重慶各設分站刻正委員籌設云

又一函云四川查辦使吳自堂中 云此次出京留鄂至數日之久倘無起程確期當然需鄂援助但多關軍需或事相距數日者茲將十三號發生數事節畧述之

△勘察地圖 吳使以查辦川事附帶勘亂責任 當此水漲秋燥行軍頗非易易 應先明瞭地勢 方能不致挫折 特於是早九時赴督署勘察地圖隨者爲劉文明轉運司令 王督軍躬親招待 並挽留大宴西餐 召杜錫守劉稽查于師長及何參謀長陪之

△撥運彈藥 吳使旣兼負勘亂之責其武器日以多多益善 乃一再商借彈藥 是早晤王督軍復催促之承准十萬 (七九圓頭槍彈八萬) 顆 各種炮彈二千顆 立即赴楚望臺數起出裝諸武勝第一號鐵駁由楚傑二艘拖運赴宜以供軍用

## ●各總長之往來天津

近日以來各部總長往來天津不絕 如日昨財政總長梁啓超 教育總長范源濂攜手赴津 而司法總長林長民則由津來京 身爲總長部務冗繁斷不能無事往返於京津間者於是外間一般推測 有謂係借欵事宜者有謂爲外交重要者有謂爲進步黨黨務之商權者其說不一姑誌之以俟續聞

## ●傅督果將以兵力鎮攝湘人耶

共同通信社云湘督傅良佐 近有赴任延期之說茲據所聞湘省在政治上軍事上均當其衝勢須率重兵前往 惟既率重兵同時又須爲財政上之準備傅督亦於此點極爲留意目下正向段總理要求軍費 而政府亦正研究妥善辦法但是四國借欵尚未成立 何從撥此鉅欵是以傅氏一時尚難定赴任之期云

按此次政府以傅督湘原以傅爲湘人於湘有桑梓關係凡事皆可疏通斷不至有激烈手續以增湘人對於中央之惡感者如上所云云則傅氏現正籌兵籌餉爲武力入湘之準備 此訊若確甚爲傅所不取也 當傅督湘明命傳至湘中時各界莫不表示歡迎 惟盼傅之早日抵湘救民水火近雖有一部分搗亂分子提出反對並謠傳傅督率重兵入湘壓制軍民 以逢其西路主義故致反對之聲漸高 然穩健者猶多數不肯贊成使傅苟能開誠布公不帶重兵不用鄉人 則謠言自息人將歡迎之不暇更何有意外之虞如傅必携重兵入湘則吳光新手握重兵駐岳年餘嘗督軍閩事起湘省中獨立之時即不難以兵力對待吳 卒不忍以兵糜爛湘城 博取一時權利 而傅反不惜假兵力以威服之 如是祗知一己權利不顧閭閻治安 是湘中人已不若北人遠矣夫復何言 但傅之爲人頗以道德聞者亦何至倒行逆施甘受父老兄弟之唾罵耶

## ●比國加入銀行團從緩

比國政府近要求法政府訓令駐華法使向四國銀行團代表提議令比國銀行公司加入銀行團 前日匯豐銀行之銀團會議對於此事開亦討論於比國加入一層 根本上無甚反對 惟以大借欵事銀團迭次會議均有頭緒如此時任比銀行加入恐多所異論且按之實力比國目下似亦難勝 故擬從緩再許加入云

## ●張乾若注意中外經濟

閉農商部張總長前十八日通電各省及滬外各商會原文誌之如下

歐戰發生後世界經濟狀況一變 審機應時者類能開鑛工商各業金融因之流通 經濟於以發展 我國前以嚴守中立 限制綦嚴國際貿易未易活動 對於德奧既已宣戰 較中立時之情勢金融阻滯經濟界之影響實大 現在又變正我國工商界發展之時期 本部深願與各商會輸誠討論以促進行 歐洲協約各國自有戰事以後原料供給所需益多製品產出較昔爲少 惟二者皆有日前亟需之品有戰後必需之物必因需要之緩急以定供給之先後發抒實業以收大利 其供給之方則當以辦法而以運道利 有本厚信用孚消路暢爲競爭要旨 應由各商會通力合作切實倡導先由沿江沿海暨海外各商會就目前必需之品調查淸晰 與出產地之商會彼此聯絡選品必求其良積資必求其厚 船隻運送如何可利轉輸金融調節如何可期流暢集全國人之力以從事國際貿易 振興實業時不可失庶幾工商界上方有我華人立足之地 至於戰後輸出之品亦當預查盈虧實數集思廣益 合群力一省一埠不能盡悉者則互相研究之 一家一人之力不能集事者則聯合公司以預儲之 其國外情形有不能詳悉者可告本部隨時批答或由本部函電各駐使詳查以告若因法制有所阻碍亦可指陳原委 呈部核奪 果係有所妨碍但爲現時或將來可以改易者無不力任其難 總期舉國一心一德經濟競爭之潮流而免將來之坐困實業幸甚國家幸甚 特此電告並盼隨時隨事報告爲要 部巧云云

## ●齊魯間匪患日深

山東比來匪勢蔓延日廣爲患日深大有遍地萑苻剿不勝剿之勢竊以爲匪徒雖多但其聲勢有大小之不同剿辦亦當分別後先緩急之異現在匪勢大約可以分爲三種 一爲毛思忠黨羽 極衆其勢最强加以擾亂四省若不速剿必成流寇 二爲顧三邪與劉大楞 雖屬外來游匪但皆係亡命大盜勢極凶悍逐捕稍怠勢必招誘游手入夥養成第二第三之毛思忠貽患殊非淺鮮 三爲沿海區域與各縣零星之匪徒或爲東三省之胡匪從海道闖入往來飄忽或爲先業之無賴難謀生活流爲匪類非實行練團可以制其死命即令舉辦淸鄉亦足絕其根株最可怪者日前東臨一帶突有大帮土匪約六七百人馬匹百餘出沒于范觀聊莘之間幸經陸防兩軍跟踪追捕在高唐北境相遇匪勢跳梁銳不可當 史建勳營長與張散齊管帶乃令各該部兵士以野戰炮迎頭痛擊 並施放機關槍 截其左右兩翼計共擊斃五十餘名兩營兵士死傷亦有八九人云又聞膠東各屬近日亦患土匪頗有來自壽光者 據云 縣兩境之馬店及鳳凰庄各大鎮日內均爲匪徒搶刦不堪其餘西境富民之被架者亦有十餘村庄他如諸城安邱各縣亦常發現土匪故人民均甚恐慌非常戒嚴云

## ●張鎭芳尚未起訴

復辟犯張鎭芳現經大理院檢察正在審理之際 尚未至起訴之期每届傳訊日由陸軍監獄乘汽車出庭云

## ●處分使館界之德奧財產將告解決

駐京協商國公使團對德奧兩國平素管轄之使館兵營諸種房屋及財產 現正在協議如何處分方法 大約該問題不日即可告解決云

[illegible]揀選上品道古炮製久已名馳中外頗蒙各界一諸君歡迎嘉許本室無任忻感因思遠方遇病者待藥有不濟急之困難故在各處商鎮設有代理之家以廣招來且爲經濟人近有無恥之徒在外城鎮分設假冒本室字號以圖漁利混淆然本號在本城西門裡分設一號以外並無別處 賜顧諸君請認本堂酒藥膏藥俱有攝影商標以免奸徒蒙混買藥品者不但無效而日增病多矣庶不悞特此廣告 江省巴彥縣多年分設一號 中國電話七百六十一號 本堂主人謹啓

[illegible]種種危險均有把握伏願患花柳者[illegible]爲早臨速脫纏累之苦如蒙光顧收款付貨以信昭守爲此特報 奉天大西門裡本藥房主人啓

●管轉保庫貨物 [illegible]

# 請看神效百補丸之八大效力

注意 此丸係前清醫科舉人日本帝國大學醫學士第□鳳鳴先生處方先生醫學精通爲營口防疫院長十有餘年以此方治愈病人無數試經驗之良方也敝堂不惜重資特購貴重藥品依方精製成丸以供同好數年以來頗蒙各界歡迎凡我同胞諸君請嘗試之方知鄙言之不謬也

一補腦提神 作事過勞精神疲倦思慮太過腦力耗傷服此丸立見神效
一止嗽定喘 老人氣喘新舊咳嗽或痰喘不止不能安眠服此丸立見神效
一開胃化積 胃痛吐酸消化不良膨悶脹飽不思飲食服此丸立見神效
一止瀉鎮痛 痢疾肚瀉寒冷腹痛服此丸立見神效
一調經種子 婦女經來腹痛經血不調或子宮寒冷久不受孕服此丸立見神效
一固精強陽 男子房事過度陽痿不舉或精髓缺乏不能立嗣服此丸立見神效
一強壯筋骨 氣血虧損腰腿酸軟筋骨疼痛半身不遂服此丸立見神效
一戒除煙癮 男女鴉片烟癮或嗎啡重癮者服此丸旬日斷癮一月之後瘦者能胖弱者能強誠戒烟之良劑濟世之仙丹也

價目 每包二十九 小洋三角 每十二包 小洋三元三角 每瓶百餘丸 小洋一元五角 每大盒十二瓶 小洋十六元
欲代售者來函另訂格外公道 遠道函購者款到貨去決無錯誤 空函購買者恕不作覆

營口道署東街門牌二千三百六十號
製造兼發行所 漢槐堂謹啓 電話一百九十九號
各埠各城鎮藥房商店均有代售處

# 代理萬國儲蓄會開幕

萬國儲蓄會係中外鉅商組織而成總會設於上海分會立於天津但行於內地各省而東省向無代理之處敝行有鑒於此今特代理該會一切事宜以爲東省人民謀無鉅之幸福至該會信用之昭著辦法之完善久爲中外各界所稱許認會者所得利益之優厚又爲他種儲蓄保險等會社所不及每月開彩一次認會者自交第一次會金起至滿期止中能永享特得之權利每月均有得標之希望且滿期將所付原本照數發還除每次所得標洋臨時付現外還本時尚與伯倫今常代理伊始恐各界未能週知用特宣布凡有志入會諸君請駕臨敝行面談一切在外埠者可以函商且敝行備有詳細章程多種函索即給

六月份得彩者共計七百九十八名茲將得大彩者姓名列左

禮查旅館安狄克君得洋武千元 怡和洋行黃信夫君得洋千三百七十元 忠堂德洋壹千元 何次衡君春甫二君得洋六百元 廣吉祥吉壽之君得洋三百元 鑛局□得三百元 黃港中局梁尚周 趙希賢 郭旭東 李仲由君得洋百六十元 魏繼賢 劉本鐸 亞蘇 王賢台 以上諸君各得一彩

# 唐山啟新洋灰釘磚

小北關英商利記洋行總代理
奉天小北關利記洋行謹啓

# 花柳注意

從來花柳之症其害實不可勝言倘誤投庸醫治療慣用銀粉倒提劫藥等法只求當時立愈不知毒氣內閉逢春復發徧身紅點毒攻上部髮際脫落二目失明咽喉破爛頭痛暈沉耳內流濃鼻塌齒脫毒入於肺咳嗽氣短言語失音毒攻下部肛門生痔大便走血毒串入骨筋骨不遂痛疼難堪日輕夜重步履艱難餘毒不淨且必染妻絕嗣其種種劇烈之患筆難盡述然若醫治得法則毒患亦不難消除淨絕本醫士有鑒於此深爲加意搜求研究至再專以應手奏效爲宗旨無論遠年近日一切花柳染毒或經醫不效服藥無功者請到敝藥房新法調治輕者一星期全愈重者二星期除根永不再犯病好交錢以重信用凡此廣佈伏願患花柳者萬毋自悞也可

奉天省垣大西門外 英美大藥房主人謹啓

# 天和醫院

內外產婦人小兒 眼耳鼻咽喉皮膚 花柳病各科
奉天省城小西邊門上

# 耳病聖藥

鄙人雙耳膿血兼患聾癢鳴二十七年適買鍾鼎氏治耳萬靈油兩瓶治之數日全效特登報鳴謝（總售處奉天監獄舊址西鍾鼎居此藥每付大洋兩元詳載東三省公報）
安東董執謹具

# 長記藥房

## 理血健腎丸 巡按使化驗 農商部給獎

夫人生無上之幸福莫如有健康之身體此中外所同言也欲保全永久之健康及轉虛弱而使健康者不可不讀長記廣告尤不可不服理血健腎丸蓋本丸對於血腎有最良之效果也如對於血虧則增之瘀則通之熱則清之薄則赤之如對於腎弱則強之枯則滋之寒則暖之虛則補之更能強脾胃以增進生精液而壯陽能滋能補不寒不燥人人可服時時宜備 於已病防於未病誠爲上衛生保身之要藥而養生之至寶也所有主治各症防單載明茲不贅每瓶一元三角半打七元每打十三元
再有外城函購不通匯兌之處郵票亦可代價每郵票百分作實洋一元購半打以上者郵費本藥房半打以下者購主承認
本藥房開設奉天鼓樓北

# 衣物撿送重謝圖章作廢

本公司重要物件向在西安天益湧糧棧寄存本月十日猝遭大水一切衣服箱篋目及突泉縣體字執照五張均被漂去水退或爲人撿拾可送天益湧必有重謝其最關重要者爲大成慎記長方四方木刻正楷圖章各一顆恐水退以後爲人撿拾事關信用除呈報縣署作廢外特再登報聲明
西安大成煤礦公司啓

# 感謝良醫

敬啓者鄙人上月間患長重病周身鳴痛苦殆難言喻每日之飲食日減下部不能動作又兼二便秘結痛不欲生迭延醫治迄未稍愈倍形危殆待斃之際幸有□子文君在吉林醫學研究會會長任吉垣名素□大體不存私見當介紹施醫生爲治膀胱痰痺癃閉患者九死一生幸施醫生用手術療治之功病無不愈之理鄙人死而復活皆良醫之賜也有錄絲之望而通利應服立消所謂醫有起死之功病無不愈之理肇醫生幼年卒業中國醫學□驗素著在吉林□□所以我農安立施醫院聘爲醫主任新得近年吉省醫學進化又得中西醫學畢業文憑乃鄙人受其活命之德無以爲報特將報端聊鳴謝忱
吉林農安商人滿金玉謹啓

# 世合公滙兌莊

本號經理各埠滙兌有年久蒙各界光顧茲爲擴充營業便利顧主起見續在中外各大商埠添設分莊十有餘處辦理票滙電滙無不便捷滙水格外從廉特此廣告

滙兌處 大阪 神戶 漢口 上海 天津 北京 濟南府 青島 海參威 哈爾濱 長春 大連 營口 鐵嶺 奉陽 唐山 灤州 昌黎 樂亭 留守營 山海關 經理蘇杭各埠滙兌 山東 章邱縣 青島

本號主人啓 南西櫃 中國電話一百九拾四號 一百九拾五號 日本電話四拾八番 拾九番

# 金庫

完全之金庫則保護生命財產者也

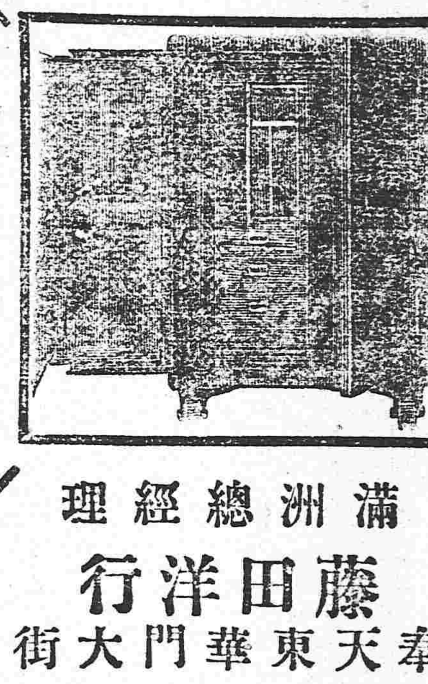

商業家而莫有完全之金庫者則非當世之商業家也

滿洲總經理 藤田洋行 奉天東華門大街 電話二二四

# 奉天老萬德堂中外馳名

北京總廳醫官考驗在案今蒙警察廳醫官化驗准予出售內務部註冊發給執照准售
奉天醫學研究所考驗良劑官准立案天下馳名

▲世傳茸參百效丸 此丸專治先天不足身微氣弱後天斷損腰腿疼痛淫慾過度夢遺精滑陽痿不舉精冷精清等症每小盒一元二角大盒五元
▲秘製止嗽一點丹 此丹專治肺經虛弱勞傷咳嗽肺虛痰喘咳痰帶血飲食減進睡臥不寧乾咳等症每付貳丸價洋六角
▲神效婦科補血丹 此丹專治婦女諸般虛症勞傷咳嗽午後發燒兩肋膨脹經水不調赤白帶下崩漏不止子宮寒冷腰腿疼痛小盒一元二角大盒五圓
▲平胃安痛化積丸 此丸專治男婦胃腕不舒心口疼痛五積六聚七癥八瘕遇寒即發逆氣即發腹脹疼痛等症價洋五角
▲喘門參茸虎骨酒 此酒專治筋骨麻木腰腿疼痛半身不遂口眼歪邪腹內寒積疼痛不止等症每小瓶四角大瓶二圓五角外城小瓶五角大瓶三元
▲癧疥兩種龍金水 此水早以馳名專治諸般癬疥毒無論遠年近日輕重之癬一擦斷根永不再犯每瓶價洋五角
▲嬰科保赤聖功散 此散專治嬰兒急慢驚風口吐涎沫抽搐不寧食積胃熱腹脹肚痛紅白痢疾結滯腹疼小兒等症並皆治之每盒二角
▲頂上虎骨熊油膏 此膏專貼筋骨麻木腰腿疼痛腹內寒積小腸疝氣風寒不仁癥瘕痞塊等症每大貼五角小貼三角
▲養心補精丸 此丸專理心腎不交水火未濟如服此丸功能養心補腎填精益髓助精神肢體健壯寧寐安寧以致心焦煩燥夢遺滑精身體枯瘦腰腿後痛不但養心補精之妙品尤爲種子之良丸也每盒貳兩價小洋五角
▲秘製五寶淨毒丹 此丹專治五淋白濁楊梅下疳魚口便毒等症每盒價小洋六角 本堂無二價京奉兩號世驗良方出售有載餘年遠近馳名各省代理三百餘處不洋便登外城函購本堂承認郵費如滙兌不通附郵票 北京前門外糧食店大街路□記

# 駐奉瓣香廬 淮陰醫士□□ 開幕廣告

本總行開設上海已歷二十餘年所製各種藥品無不與中外名醫悉心研究必使盡善盡美屢試屢驗始敢出而問世故遠近爭購紛至沓來雖我國幅員廣濶上海雖爲通商巨埠究限於一隅之地而惠顧者幾遍全球若不各處分設支店則不特遠道購藥者往往梯山航海有鞭長莫及之嘆且更有僞冒亂真難以查究貽害於人尤非淺鮮本主人有鑒於此除上海總行以及北京天津南京江蘇安慶杭州湖南福建廣東各設支店外再於奉天大南門裡金銀庫東胡同口添設支店 俾東三省惠顧諸君子既便於購買而冒牌者亦易於調查此本主人般般濟世之婆心至於推廣營業特其後焉者耳爰將本廬藥品之最馳名者略述數種舉一可以概百倘希鑒察是幸

驗製 消痰半夏 專治肺氣不宜各種咳嗽諸般痰飲氣促聲嘶傷風濕鬱中風驚風等症有起死回生之功 大盒大洋兩元四角 小盒大洋壹元貳角
驗製 哮喘氣急丹 專治哮喘痰哮水哮寒哮症縱使久年不愈飲食不下速將此丹服下立刻肺氣舒暢哮喘頓止 每瓶大洋壹元 每打六瓶大洋五元
參貝珠水 潤肺半夏露 濃者爲痰薄者爲飲在肺則咳在胃則嘔在心則悸在脇則脹此露無論產婦嬰孩立使安康 中瓶大洋二元 小瓶大洋壹元
廣嗣金丹 治身體羸弱下元不固陽痿不舉舉不能堅久等症服之功能生精壯陽暖腎種子真環球壯陽第一奇方也 每盒大洋貳元 每料大洋二十八元
丈夫再造天 此藥又名雙料廣嗣金丹專治老年陽痿少年精竭服後立見功效包可陽痿再舉補身種子藥性王道保無他患 每盒大洋五元 每打大洋五十四元
婦科 回春宜男丹 專治婦人久不受孕血虧肌瘦肝胃氣鬱服之調經活血暖宮止帶一切疾病應手回春弄璋之喜操券可待 每瓶大洋貳元 每料大洋八元
萬金驗製 化痔不換仙丹 專治濕熱下注或淫慾過度以致筋脈橫解變成痔症或痛或癢濃血淋漓服之止痛化痔消患無形 每瓶大洋壹元 每料伍瓶大洋四元
鎖精 攝精皇補天丹 專治夢遺滑精薄精冷精見色流精未交先洩既交不射舉不堅久陽痿不舉等症服之固精種子妙不可言 每瓶大洋二元 每料五瓶大洋八元
驗製 包癒惡痔膏 專治痔瘡漏管長數寸瞼肛濃血疼痛如割速將此膏塗之功能止痛去管兼治各種瘡疥火毀腫毒等症
外科驗製 百寶回春散 此散可服可塗專治外科危險花柳毒症下疳魚口橫痃之類以及發背瘰癧爛喉牙疳癰疽乳岩等凡屬外科莫不神效 雙料大洋二元 單料大洋一元 每瓶大洋一元

尚有各種良藥不克全行披露請惠顧諸君子照閱本總行仿單爲禱本廬總理上海八靜齋藥室◎沈製鏡面散◎生髮膠◎神效痧瘄散◎口臭沁香片◎

奉天大南門裡金銀庫東胡同口崔氏瓣香廬總發行所謹啓

# 天壽丸

▲治鴉片嗎啡癮毒最新特効藥▼
藥學士山岸勘吉先生發見創製

官准註冊 黑色老牌

價目 大盒二百十粒洋一元 中盒九十粒洋五角 袋入三十粒洋二角

委靡呼禍民國，荊棘叢生，鴉片之毒蔓延既深，嗎啡之害浸潤更甚，舉無彊之諸雲霧之鄉，拋有爲身軀，陷諸殘廢之域，妻子流離，多因吹烟，筋骨凋落，全由刺股，摧殘民命，削弱國脈，其患曷極，有心人可不急救之哉，況斷期迫，明令應伸，綱紀□□，不遺餘力，倘沈迷孽海，仍履前轍，非獨形骸槁，且爲國之罪人矣，豈可不慎戒之哉，戒之之法若何，惟服「黑色天壽丸」，不戒煙之藥，汗牛充棟，而究其真象，多係鴉嗎製成，絲毫增癖，流毒彌深，遂身奪命，爲害匪細，本醫士有鑑於此，特加研究，重開生面，歷多年，經此藥之出，雖云余克苦之功，天不絕人，亦安知不賴諸君之福，謹述功效，以備清覽，如光顧之際，請認明敝藥局招牌是禱，

主治 鴉片煙癮，嗎啡中毒，兼治 男女老少胃腸疼痛，氣血虛微，身体衰弱，精神不定，咳嗽不息，不能安眠，腎經虛弱，常習夢遺，筋骨痲木，婦人月經不調，一切病症，
用法 一日一次食前服之每次自二粒至四粒溫水送下

奉天十間房大街 山岸十全堂藥房 電話長五五二番 振替口座大連一七二四番
山岸政魯丸本舖 總發售

本醫士、自今澤醫學專門學校藥科畢業，在大連滿鐵病院，研究多年，自信無悞，所製藥品皆蒙官准，諸君不棄，幸常賜顧焉，

# 東華飯莊廣告

本飯莊新到高手名廚烹調南北各菜異常味美格外價廉倘蒙光顧請 駕臨東華門外東首路北可也 電話 四百四十七

各埠舖商如願代爲經理者即請函商或面議均可